BnF Gallica

[Monnaies grecques, romaines byzantines...]

Source gallica.bnf.fr / Bibliothèque nationale de France

BnF Gallica

. [Monnaies grecques, romaines byzantines...]. 1995.

1/ Les contenus accessibles sur le site Gallica sont pour la plupart des reproductions numériques d'oeuvres tombées dans le domaine public provenant des collections de la BnF. Leur réutilisation s'inscrit dans le cadre de la loi n°78-753 du 17 juillet 1978 :
- La réutilisation non commerciale de ces contenus ou dans le cadre d'une publication académique ou scientifique est libre et gratuite dans le respect de la législation en vigueur et notamment du maintien de la mention de source des contenus telle que précisée ci-après : « Source gallica.bnf.fr / Bibliothèque nationale de France » ou « Source gallica.bnf.fr / BnF ».
- La réutilisation commerciale de ces contenus est payante et fait l'objet d'une licence. Est entendue par réutilisation commerciale la revente de contenus sous forme de produits élaborés ou de fourniture de service ou toute autre réutilisation des contenus générant directement des revenus : publication vendue (à l'exception des ouvrages académiques ou scientifiques), une exposition, une production audiovisuelle, un service ou un produit payant, un support à vocation promotionnelle etc.

CLIQUER ICI POUR ACCÉDER AUX TARIFS ET À LA LICENCE

2/ Les contenus de Gallica sont la propriété de la BnF au sens de l'article L.2112-1 du code général de la propriété des personnes publiques.

3/ Quelques contenus sont soumis à un régime de réutilisation particulier. Il s'agit :

- des reproductions de documents protégés par un droit d'auteur appartenant à un tiers. Ces documents ne peuvent être réutilisés, sauf dans le cadre de la copie privée, sans l'autorisation préalable du titulaire des droits.
- des reproductions de documents conservés dans les bibliothèques ou autres institutions partenaires. Ceux-ci sont signalés par la mention Source gallica.BnF.fr / Bibliothèque municipale de ... (ou autre partenaire). L'utilisateur est invité à s'informer auprès de ces bibliothèques de leurs conditions de réutilisation.

4/ Gallica constitue une base de données, dont la BnF est le producteur, protégée au sens des articles L341-1 et suivants du code de la propriété intellectuelle.

5/ Les présentes conditions d'utilisation des contenus de Gallica sont régies par la loi française. En cas de réutilisation prévue dans un autre pays, il appartient à chaque utilisateur de vérifier la conformité de son projet avec le droit de ce pays.

6/ L'utilisateur s'engage à respecter les présentes conditions d'utilisation ainsi que la législation en vigueur, notamment en matière de propriété intellectuelle. En cas de non respect de ces dispositions, il est notamment passible d'une amende prévue par la loi du 17 juillet 1978.

7/ Pour obtenir un document de Gallica en haute définition, contacter
utilisation.commerciale@bnf.fr.

BIBLIOTHEQUE NATIONALE DE FRANCE
3 7531 05446603 3

Source gallica.bnf.fr / Bibliothèque nationale de France

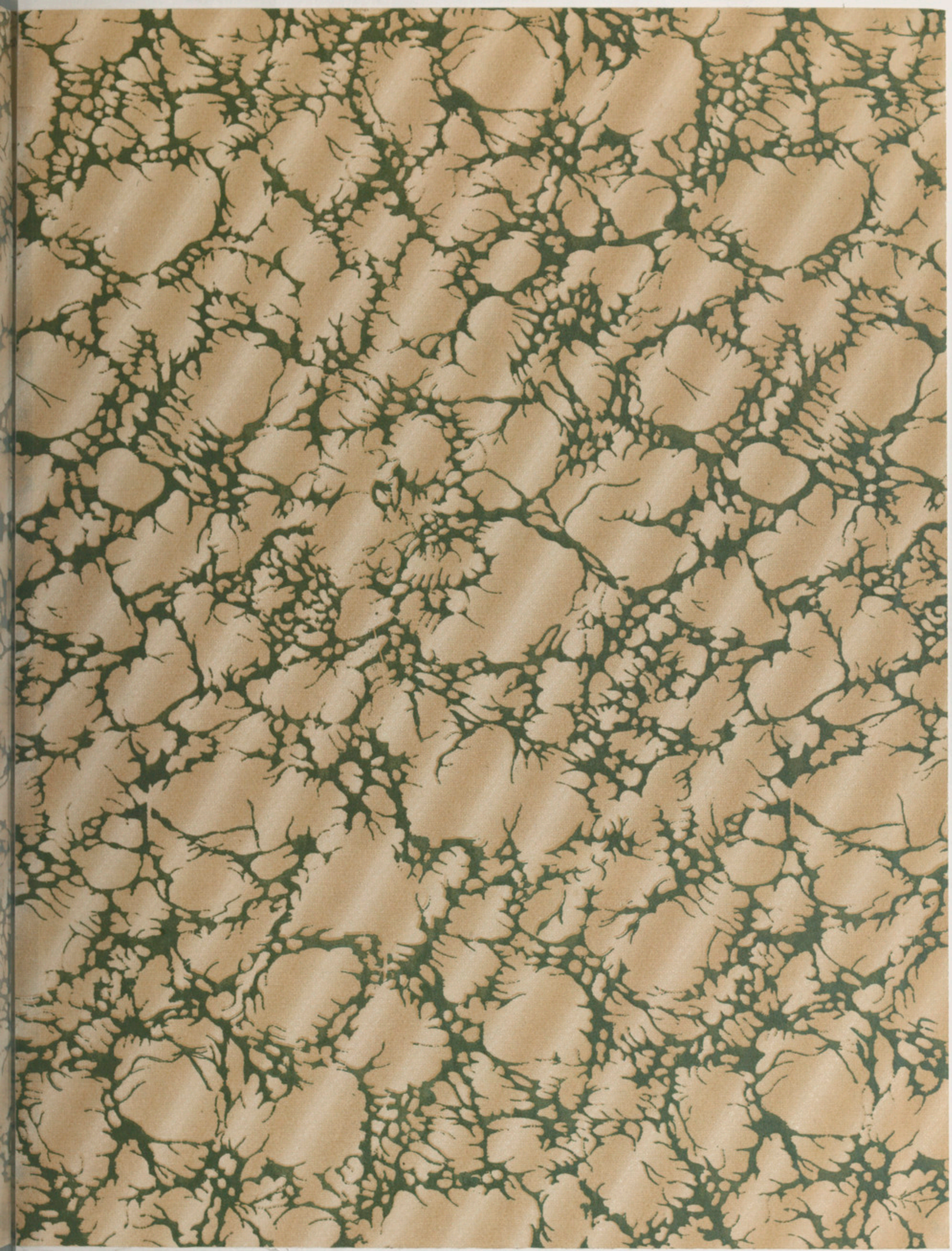

ROBERT 1997

Numismatique

PARIS - HÔTEL AMBASSADOR
Vendredi 24 Novembre 1995

BOU
1995
novembre
24

MONNAIES
GRECQUES, ROMAINES, BYZANTINES, FRANÇAISES, FÉODALES, ÉTRANGÈRES, MÉDAILLES, JETONS, LOTS

dont la vente publique aura lieu

Hôtel AMBASSADOR
16, boulevard Haussmann, 75009 PARIS

Le vendredi 24 Novembre 1995 à 15h

par le Ministère de

Me Claude BOISGIRARD

Commissaire-priseur
2, rue de Provence - 75009 Paris
Tél : (1).47.70.81.36
Fax : 42.47.05.84

EXPERT :

Sabine BOURGEY

Expert C.N.E.
Assesseur de la C.C.E Douanière
7, rue Drouot - 75009 PARIS
Tél : (1).47.70.88.67 et 47.70.35.18
Fax : (1).42.46.58.48

EXPOSITION PUBLIQUE
Le 24 novembre de 10 h à 12 h

EXPOSITION PRIVÉE
Chez Sabine BOURGEY - 7, rue Drouot du 7 au 21 novembre (jours ouvrables).
De 9 h 15 à 12 h et de 13 h à 18 h

BOU 1995 nov. 24 Bou 95-1104

BIBLIOGRAPHIE

POUR LES MONNAIES GRECQUES :

Bab. E. BABELON. Traité des monnaies grecques et romaines. Paris. 1901 - 1933.
BMC. A catalogue of Greek coins in the British Museum. Londres. 1873 - 1927.
Boe. E. BOEHRINGER . Die Munzen von Syrakus, Leipzig, Berlin. 1929.
L.R G. LE RIDER. Le Monnayage d'or et d'argent de Philippe II de Macédoine de 359 à 294. Paris, 1977.
P. B S. BOUTIN. Catalogue des monnaies grecques antiques de l'ancienne collection Pozzi, Maastricht 1979.
SNG. Sylloge Nummorum Graecorum. Collection Delepierre. Paris 1983.
RAVEL O. E. RAVEL. Les poulains de Corinthe. Londres. 1936-1948.
MJP. M. PRICE. The coinage in the name of Alexander the great and Philippe Arrhideus. Zürich - Londres. 1991.

POUR LES MONNAIES ROMAINES ET BYZANTINES :

B. BABELON. Description historique et chronologique des monnaies de la République romaine. Paris, 1885-1886.
B.D. S. BOURGEY - G. DEPEYROT. La République romaine. Fonds Bourgey. Paris 1988.
C. H. COHEN. Description historique des monnaies frappées sous l'Empire romain. 2e éd. Paris.1880-1892.
M. C. MORRISSON. Catalogue des monnaies byzantines de la Bibliothèque Nationale. Paris. 1970.
RIC The Roman Imperial Coinage. Londres. 1923-1981.

POUR LES MONNAIES FRANCAISES :

B. A. de BELFORT. Description générale des monnaies mérovingiennes. Paris. 1842-1895.
Dr. F. DROULERS. Répertoire général des monnaies de Louis XIII à Louis XVI (1610 -1792). Paris 1985-1986
Dy. J. DUPLESSY. Les monnaies françaises royales de Hugues Capet à Louis XVI. Paris-Maastricht. 1988 - 1989.
L. J. LAFAURIE et P. PRIEUR. Les monnaies des rois de France. Paris - Bâle. 1951 - 1956.
G. V. GADOURY. Monnaies françaises. 1789-1995. éd. 1995. Monte-Carlo.
M. J. MAZARD. Histoire monétaire et numismatique des colonies et de l'Union française. 1610-1952. Paris - Bâle. 1965-1969.

POUR LES MONNAIES FEODALES ET ETRANGERES :

C. F & X. CALICO. El gran libro de la onza. Barcelona. 1986.
F. R. FRIEDBERG. Gold coins of the world. 5e éd. New York. 1980.
S. H.A SEABY. Coins of England and the United Kingdom. 26e éd. Londres, 1991.
Y.R.S YEOMAN. A guide of United-States coins . 47th ed. Racine. Wisconsin. 1993.
R. REIMANN. Münzen und Medaillen. Cabinet des Justitzraths. Frankfurt. 1892.
N. NORTH. English hammered coinage. Londres. 1960-1963.

POUR LES JETONS :

A. A. ARMAND. Les médailleurs italiens des XVe et XVIe siècles. 2e éd. 1883-1887.
C. P. CORRE. Corpus de jetons armoriés de personnages français.2e éd. Paris. 1986.
F. FEUARDENT. Collection Feuardent: jetons et méreaux . Paris. 1904-1915
H. G. F. HILL. A corpus of italian medals of the Renaissance before Cellini. Londres. 1930.
Maz. MAZEROLLE. Les médailleurs français, du XVe au milieu du XVIIe siècle. Paris. 1904.
T. N TRESOR DE NUMISMATIQUE ET DE GLYPTIQUE. Médailles françaises. Paris. 1834-1837.
S. S. L. SCHER. The currency of Fame. Thames and Hudson. New York. 1994.

BIBLIOTHÈQUE NATIONALE R.F. MED. ET ANT.

MONNAIES GRECQUES

*1 - LUCANIE. METAPONTE. **Didrachme**. (Début Ve siècle). Epi de blé. R/. Epi de blé incus. (S.P. Noé. Métapontum, 203). Arg. 7,81g. T. B./ Très Beau. 800/1.200

*2 - **Autre.** (Vers 350). Tête de nymphe à dr. R/. Epi de blé. (Noé. Métapontum, 502). Arg. 7,56g. Beau style. Très Beau. 3.000/3.500

*3 - SICILE. Syracuse. (474-450). **Tétradrachme.** Quadrige couronné par la Victoire, à l'exergue, Pixtrix. R/. Tête d'Aréthuse entourée de 4 dauphins. (Boehringer 479). Arg. 17.26 g. Très Beau. 5.000/7.000

*4 - BRUTTIUM. CROTONE. **Statère.** (Vers 460). Trépied, une cigogne dans le champ à dr. R/. Trépied incus. (Pozzi-Boutin, 733). Arg. 8,07g. T. B./Très Beau. 1.000/1.500

*5 - BEOTIE. THÈBES. **Statère.** (426-395). Bouclier béotien. R/. Amphore, un arc dans le champ à g. (Pozzi-Boutin, 3269). Arg. 12,10 g. T. B./Très Beau. 800/1.200

*6 - PÉLOPONESE. CORINTHE. **Statère** (Vers 350). Pégase volant à g. R/. Tête casquée d'Athéna à dr. Dans le champ, un dauphin et une palmette. (Ravel 750). Arg. 8,56g. Très Beau/Superbe. 1.200/1.8Q0

7 - IONIE. ÉPHÈSE. **Drachme.** (280-258). Abeille. R/. Cerf devant un palmier. (Coll. Pozzi 2433 var.). MAGNESIE DU MEANDRE. **Hémidrachme**. (350-300). Cavalier à dr. R/. Zébu cornupète. (Coll. Pozzi 2458). Ens. 2 p. Arg. Très Beau. 1.200/1.800

*8 - EOLIDE. MYRRHINA. **Tétradrachme** au type d'Alexandre Le Grand. (IIe siècle). Dans le champ, au revers : MYPI et cratère. (H. Seyrig, Trésors du Levant, 11-45 var.). Arg. 16,98g. Superbe. 2.200/2.800

*9 - *Atelier indéterminé d'Asie Mineure*. **Tétradrachme** au type d'Alexandre le Grand. (IIe siècle). Dans le champ, au revers : caducée posé sur un bucrane. Monogramme sur le siège. Arg. 16,61g. *Monnaie d'un grand intérêt qui reste à attribuer à un atelier. On peut la comparer avec Mektepini 714*. Superbe. 2.800/3.500

10 - ROYAUME SELEUCIDE. DEMETRIUS Ier. SOTER. (154-162). **Tétradrachme.** 16.29g. MYRRHINA. **Tétradrachme.** Arg. 19.78g. Ens. 2p. Très Beau. 2.300/2.800

*11 - ROYAUME SELEUCIDE. ANTIOCHUS VII. **Tétradrachme.** *Antioche*. (138-129). Tête diadémée du roi. R/. Pallas. (BMC 19, Newell, SMA 282). Arg. 15,61g. Superbe. 1.600/2.000

*12 - MACEDOINE. PHILIPPE II. (342 -336). **Tétradrachme** du groupe III. (C. 323/2 C. 316/5). *Amphipolis*. Tête laurée de Zeus à dr. R/. Cavalier à dr., dessous un dauphin. (Le Rider. 136 pl. 52). Arg. 14,15g. Très Beau. 2.200/2.800

*13 - ALEXANDRE LE GRAND. (336-323). **Statère**. *Citium* (325-320). Tête casquée d'Athéna. R/. Niké debout à g. (Price. 3104b). Or. 8,62g. Très Beau. 6.500/7.500

*14 - **Autre.** *Lampsaque*. (328-323). R/. Victoire tenant une couronne et une stylis (Price ,1374). Or. 8.57g. Très Beau. 6.500/7.500

*15 - **Autre.** *Callatis*. R/. Monogramme dans le champ à g. (M. J. Price 894). Or. 8.44g. Superbe. 7.000/8.500

*16 - **Autre.** *Atelier incertain de la mer Noire*. R/. Monogramme dans le champ à g. M et E. Chouette. (MJP 1320). Or. 8.57g. Superbe. 6.500/8.000

17 - **Tétradrachmes.** 17.14g., 17.06g. Très Beau. Arg. Ens. 2p. 3.000/4.000

*17 bis - **Tétradrachme.** *Sidé*. (325-320). (J. M. Price 2949). Arg. 16,95g. Presque Très Beau. 800/1.200

*18 - **Tétradrachme** de Nikoklès. *Paphos*. (C. 322/321). Tête d'Héraclès à dr. R/. Zeus aétophore. (Price 3119 var). Arg. 16 g. *L'attribution à Nikoklès, roi de Paphos a été faite grâce à la découverte du nom du souverain inscrit en lettres minuscules sur certains exemplaires. (J.M May, The Alexander coinage of Nikoklès of Paphos. NC 1952, 1-18). Notre exemplaire porte sous le siège de Zeus, un différent non répertorié par Price.)*. Rare et d'un grand intérêt. T. B./ Très Beau. 2.500/3.500

*19 - PHILIPPE III. Arrhidée. *Sardes*. (323-319). **Statère.** Tête casquée d'Athéna. R/. Niké debout à g. Dans le champ, TI monogramme et torche. (Price P.82). Or. 8,57g. Très Beau. 6.500/7.500

*20 - MACEDOINE ROMAINE. **Tétradrachme.** (158-149). Buste d'Artémis au centre d'un bouclier macédonien. R/. Massue dans une couronne de chêne. (Pozzi-Boutin 2102). Arg.16,88g. Très Beau. 1.500/1.800

*21 - ROYAUME DE THRACE. LYSIMAQUE. (323-281).**Tétradrachme.** *Pella*. (286-281). Tête divinisée d'Alexandre le Grand. R/. Athéna nicéphore assise à g. (M.Thompson, Essays Stanley Robinson, 248var). Arg. 16.85g. T. B./Très Beau. 1.500/2.000

*22 - **Autre.** *Amphipolis*. (Margareth Thompson, Essays Robinson 199). Arg. 17.20 g. Très Beau à Superbe. 3.500/4.500

*23 - THASOS. **Tétradrachme.** (Après 146 av. J.C). Tête de Dyonisos jeune à dr. R/. Héraclès nu debout s'appuyant sur sa massue. (Pozzi-Boutin 2404). Arg. 16,77g. T. B./ Très Beau. 1.000/1.500

*24 - ATHENES. **Tétradrachme**. (2e moitié Ve s). Tête casquée d'Athéna à l'oeil de face. R/. Chouette. Dans le champ, un croissant et une pousse d'olivier. (Pozzi-Boutin. 3470). Arg. 17,03g. Très Beau. 2.000/2.500

*25 - **Autre.** (S. N. G. Delepierre 1424 sq.). Arg. 17.22g. Très Beau/Superbe. 3.000/4.000

*26 - ACARNANIE. **Statère** de type corinthien. *Argos d'amphilochie*. (IVe s). Pégase volant à g. R/. Tête casquée d'Athéna à g. dans le champ, un bouclier muni d'une courroie. (Pozzi-Boutin 3925). Arg. 8.22g. T. B./Très Beau. 800/1.200

*27 - MYSIE. PERGAME. **Tétradrachme cistophore** (IIe s). Ciste entr'ouverte d'où sort un serpent. R/. Deux serpents entourant un Goryte. Arg. 12.40g., 12.42g. Ens 2p. T. B./ Très Beau. 1.500/2.000

*28 - PHENICIE. TYR. **Tétradrachme.** Tête laurée de Melqart à dr. R/. Aigle debout sur un gouvernail. Daté dans le champ de l'an 5= 122/121. (S.N.G. Delepierre 2996 var). Arg. 14.04g. Très Beau. 1.200/1.600

*29 - **Autre.** Daté dans le champ du revers de l'an 13= 114/113. Arg. 14.25g. Très Beau. 1.200/1.600

*30 - ROYAUME ACHEMENIDE. **Darique.** Le roi agenouillé à dr. tenant un arc et une lance. R/. Rectangle creux. (S. N. G Delepierre, 3026). Or. 8.38 g. T. B. / Très Beau. 3.500/4.500

30 bis - MACEDOINE. **ALEXANDRE LE GRAND. Tétradrachme.** SYRIE. **ANTIOCHUS ? Tétradrachme.** Trou rebouché. Arg. Ens. 2p. B./T. B. 600/900

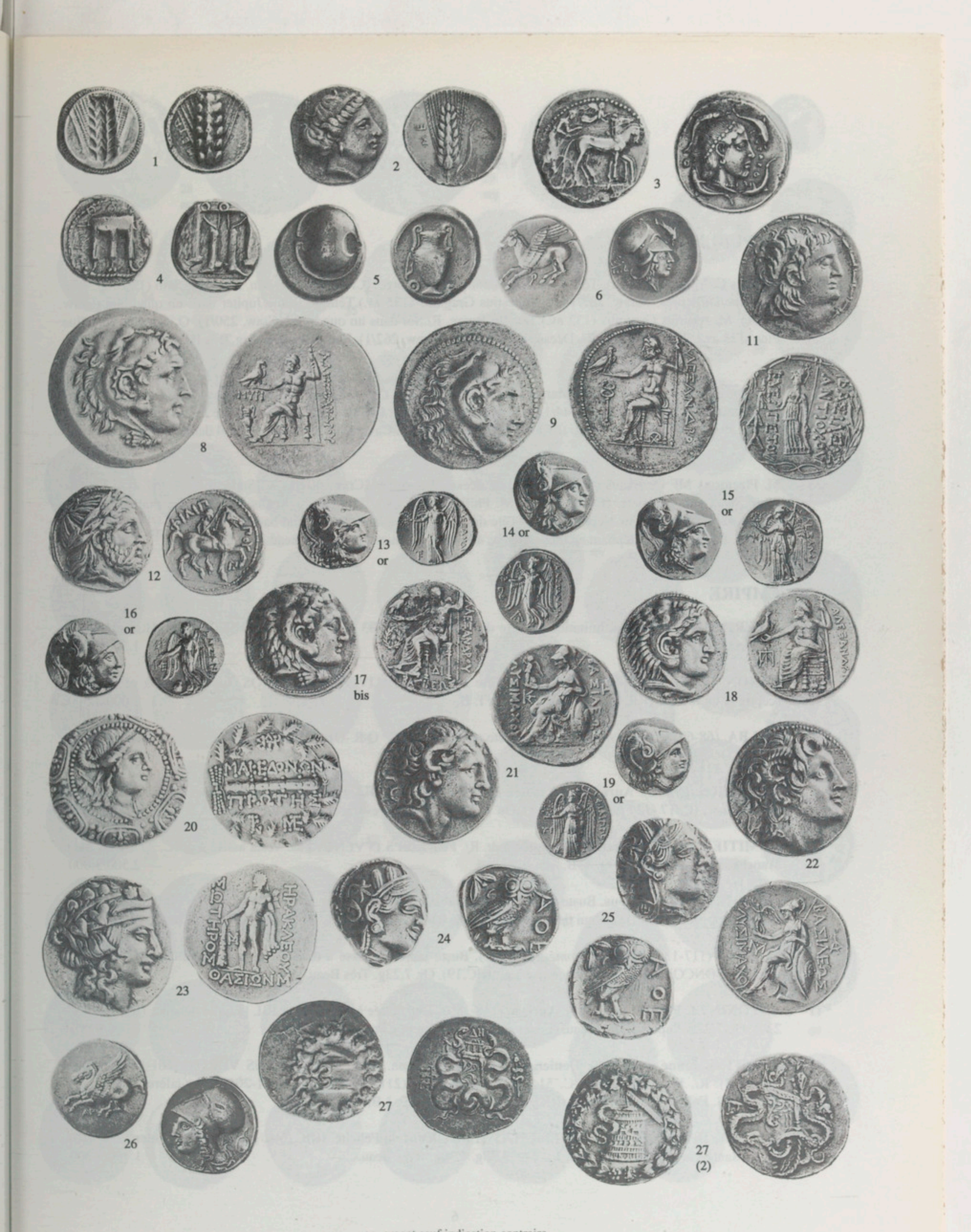

en argent sauf indication contraire

MONNAIES ROMAINES

RÉPUBLIQUE

31 - **Deniers C.** Maiani (153 av.). Tête de Rome/Victoire dans un bige. (Craw. 203/1A). Cn. Lucretius Trio (136 av.). Tête de Rome/Dioscures. (Craw. 237/1). L. Antestius Gragulus (136 av.).Tête de Rome/Jupiter dans un quadrige. (Craw 238/1). M. Aburius Geminus (132 av.).Tête de Rome. R/.Sol dans un quadrige. (Craw. 250/1). Q. Cecilius Metellus Pius (128 av.). Tête de Rome. R/. Déesse dans un bige. (Craw. 262/1). Ens. 5 deniers. Arg.Très Beau/Superbe. 1.500/2.000

32 - Ti. Veturius (137 av.). Buste de Mars/Serment. (Craw. 234/1). L. Titurius Sabinus (89 av.). Tête du roi Tatius / Enlèvement des Sabines. (Craw. 344/1A). L. Farsuleius Mensor (75 av.). Buste de la Liberté / Guerrier dans un bige. (Craw. 392/1B).C. Piso L. F. Frugi (67 av.). Tête d'Apollon. R/. Cavalier. (Craw. 408). Ens. 4 deniers. Arg. Très Beau. 1.200/1.800

33 - M. Plaetorius MF Cestianus (67 av.). Buste de déesse. R/. Aigle. (Craw. 409/1). C. Serveilius CF (57 av.). Tête de Flore. R/. Deux guerriers. (Craw. 423/1). M. Philippus (56 av.). Tête du roi Ancus Marcius. R/. Statue équestre. (Craw. 425/1). A. Licinius Nerva (47 av.). Tête de Fides. R/. Cavalier traînant un barbare. (Craw. 454/1). Jules César (44 av.). Eléphant. R/. Eléphant en incus. (Craw. 49). Ens. 5 deniers. Arg. Très Beau. 1.800/2.500

EMPIRE

*34 - **TIBERE.** (14-37). **Aureus.** Imitation barbare du type RIC 3 p. 103 et Cohen 15. Or. 6.58g. B/T. B. Historiquement intéressant. 1.500/2.000

*35 - **NERON.** (54-68). **Aureus.** *Rome*. (63-68). Tête laurée à dr. R/.IVPPITER CVSTOS. Jupiter assis à g. tenant un sceptre et un foudre. (RIC45; C.118). Or. 7,22g. T. B. 2.000/2.500

*36 - **GALBA.** (68-69). **Aureus.** *Rome*. (68-69). Tête nue à dr. R/. S P Q R OB C S dans une couronne de chêne. (RIC19; C.286). Or. 7,35g. T. B. 2.500/3.500

*37 - **VITELLIUS.** (69-70). **Aureus.** Tête laurée à dr. R/. CONCORDIA P R. La Concorde assise à g. avec une corne d'abondance. (C. 17 *(120 Francs)*, RIC. 1). Or. 7.32g. T. B. Légères traces de monture. Rare. 4.000/5.000

*38 - **DOMITIEN**. (81-96). **Aureus.** Tête laurée à dr. R/. PRINCEPS IVVENTVTIS. Vesta assise à g. (C. 377, RIC 244). Tranche irrégulière. Or. 7.17g. T. B. 2.500/3.000

*39 - **TRAJAN.** (98-117). **Aureus.** Buste lauré et cuirassé à dr. avec le paludamentum. R/. PM TR P VI P P SPQR, Jupiter debout à g., protégeant Trajan qui tient une branche de laurier. (C. 268, RIC. 336). Or. 7,13g. Très Beau. 4.000/5.000

*40 - **ADRIEN.** (117-138). **Aureus.** *Rome*. (117-138). Buste lauré, cuirassé à dr. avec le paludamentum. R/.P M TR P COS II / CONCORD. La Concorde assise à g. (RIC.19). Or. 7,23g. Très Beau. 5.000/6.000

*41 - **ANTONIN LE PIEUX.** (138-161). **Aureus.** (148-149). Tête laurée à dr. R/. COS IIII, l'Equité debout. (RIC. 177, C. 234). Or. 7.27g. Superbe/Très Beau. (Léger coup sur la tranche). Portrait expressif. 7.000/9.000

42 - **FAUSTINE Jeune.** (176-180). **Denier.** R/. Consecratio, paon. (RIC. 744). **LUCIUS VERUS.** (161-169). **Denier** (163-164). R/. Mars debout. (RIC. 514). **CARACALLA.** (211-217). **Denier** (201-206). R/. Galère. (RIC. 120). **CRISPUS. Follis** (322). R/. Autel. (RIC. 347). Ens. 4p. (3 arg., 1 Br.). Très Beau. 1.000/1.500

*43 - **MACRIN. Denier** (217-218). R/. FELICITAS TEMPORVM, la Félicité. (RIC. 60). **MAXIMIN. Denier** (235-236). R/. La Santé assise. (RIC. 14). Ens. 2p. Arg. 3.38g. 4.30g. Très Beau. 1.700/2.200

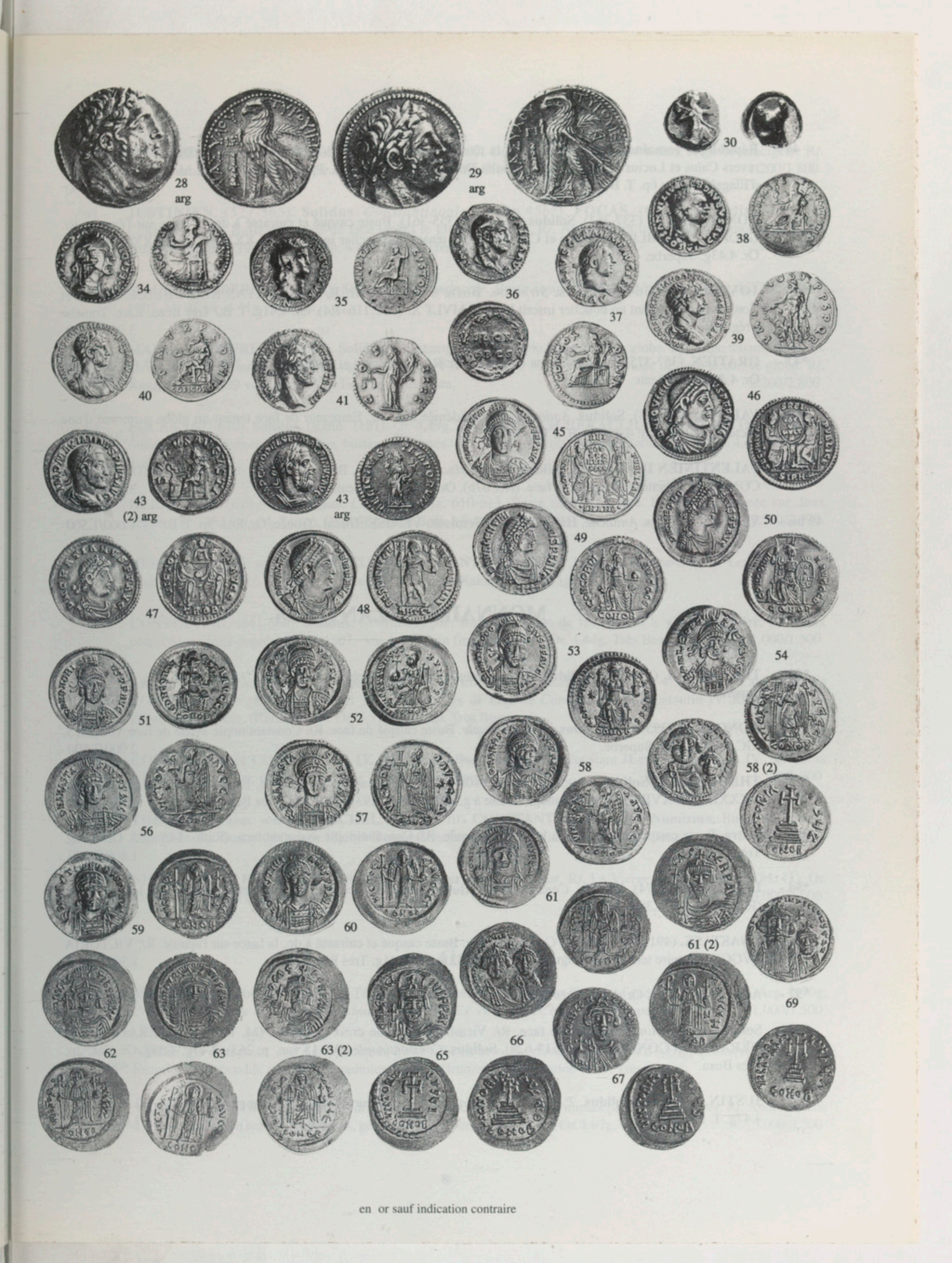

en or sauf indication contraire

44 - **République romaine. Denier** anonyme à la tête d'éléphant. (Craw.262-1). **Empire romain. Denier** d'Auguste. Au revers Caïus et Lucius (C.43). **Denier** de Julia Domna. **Denier** de Géta. Parthes. **Drachme** de Mithridate III. **Denier** d'Elagabale. Ens 6p. T. B./ Très Beau. 1.000/1.500

***45 -** **CONSTANCE II.** (337-361). **Solidus.** *Antioche*. (355-361). Buste casqué et cuirassé à dr., la lance sur l'épaule. R/. GLORIA REIPUBLICAE. Rome et Constantinople tenant un bouclier inscrit: VOT XXX MVLT XXXX. (RIC.168). Or. 4.43g. Superbe. 2.500/3.000

***46 -** **JOVIEN.** (363-364). **Solidus.** *Sirmium*. Buste diadémé à dr. R/. SECURITAS REIPUBLICE. Rome et Constantinople tenant un bouclier inscrit VOT V MVLT X. (RIC.116=R4). Or. 4,41g. T. B./ Très Beau. Rare. Tranche irrégulière. 3.000/3.500

***47 -** **GRATIEN.** (367-375). **Solidus.** Buste diadémé à dr. R/. Valentinien et Valens de face. *Trèves*. (RIC. 17 f; Cohen 38). Or. 4,42g. Très Beau. 2.000/2.500

***48 -** **VALENS.** (364-378). **Solidus.** *Antioche*. Tête diadémée à dr. R/. Empereur de face tenant un globe surmonté d'une Victoire. (C. 31). Or. 4,41g. T. B. à Très Beau. 1.500/2.000

***49 -** **VALENTINIEN II.** (375-392). **Solidus.** *Constantinople*. (383-388). Buste diadémé à dr. R/. CONCORDIA AVGGG CONOB. Constantinople assise de face. (RIC67b). Or. 4,33g. Très Beau à Superbe. 3.500/4.000

49 bis - **VALENS. Solidus.** *Antioche*. **HERACLIUS. Semissis. VENISE. Ducat.** Trouée. Or. Ens. 3p. T. B. 1.000/1.500

MONNAIES BYZANTINES

***50 -** **THEODOSE I.** (379-395). **Solidus.** *Constantinople*. 383-388. (Cohen 11 (20), RIC 71 A). Or. 4.46 g. Très Beau à Superbe. 2.500/3.000

***51 -** **HONORIUS.** (393-423). **Solidus.** *Constantinople*. Buste casqué de face. R/. Constantinople assise de face. (Cohen 3. RIC.-). Or. 4.45g. Superbe. 2.000/2.500

***52 -** **THEODOSE II. Solidus.** *Constantinople*. (408-450). Buste casqué et cuirassé, la lance sur l'épaule. R/. IMP XXXXII COS XVII P P. Constantinople assise à g. (RIC. vol X. 293). Or. 4.49g. Très Beau. 1.500/2.000

***53 -** **Autre.** Buste casqué et cuirassé, la lance sur l'épaule. R/. Constantinople assise de face. (Ratto. 143 var.). Or. 4,46g. Très Beau. 1.800/2.000

***54 -** **LEON Ier.** (457-474). **Solidus.** *Constantinople*. Buste casqué de face. R/. Victoire debout tenant une longue croix. (Ratto 242). Or. 4.39g. Très Beau. 2.000/2.500

***56 -** **ANASTASE.** (491-518). **Solidus.** *Constantinople*. Buste casqué et cuirassé à dr., la lance sur l'épaule. R/. VICTORIA AVGGG, Victoire tenant une longue croix. (Ratto 321). Or. 4.41g. Très Beau. 1.500/2.000

***57 -** **Autre.** (Ratto 455). Or. 4.43g. Très Beau. 1.400/1.800

***58 -** **Solidus.** *Constantinople*. Buste de face. R/. Victoire tenant une croix chrismée. (M. 14 p. 19). **HERACLIUS et HERACLIUS CONSTANTIN.** (613-629). **Solidus.** *Constantinople*. (M. 15 var. p. 263). 4.47g. 4.53g. Or. Ens. 2p. Très Beau. 2.500/3.000

***59 -** **JUSTIN.** (518-527). **Solidus**. 2e type. *Constantinople*. L'Empereur de face. R/. L'ange debout. (M. 12 p. 38). Or. 4.47g. T. B à Très Beau. 1.000/1.300

*60 - **JUSTINIEN.** (527-565). **Solidus.** *Constantinople*. Type C. Buste casqué et cuirassé tenant le globe crucigère. R/. Victoire tenant une croix chrismée. (Ratto. 445.). Or. 4,38g. Très Beau. 1.200/1.800

*61 - **JUSTINIEN.** (527-565). **Solidus.** *Constantinople*. (Ratto 456c). **FOCAS.** (602-610). **Solidus** type B. *Constantinople*. Buste couronné de face tenant le globe crucigère. R/. Ange tenant une croix chrismée et le globe crucigère. (Ratto 1196). Or. Ens. 2p. 4.41g. 4.48g. Très Beau. 2.000/2.500

*62 - **MAURICE TIBERE.** (582-602). **Solidus.** *Constantinople*. Buste casqué de face. R/. Ange debout de face. (Ratto 1001, M. 9). Or. 4.41g. Superbe. 1.500/2.000

*63 - **MAURICE TIBERE.** (582-602). **Solidus.** *Constantinople*. Buste de face tenant le globe. R/. Ange tenant une croix chrismée et le globe. (Ratto. 1012 var.). Or. 4.47g. **FOCAS.** (602-610). **Solidus.** Buste de face tenant le globe. R/. Ange. (Ratto. 1189 var.). Or. 4,43g. Ens. 2p. Très Beau. 2.200/2.800

64 - **FOCAS.** (602-610). **Solidus**. (Ratto. 1181). Or. 4,49g. **HERACLIUS et HERACLIUS CONSTANTIN**. (613-630). **Solidus.** *Constantinople*. Les deux bustes couronnés. R/. Croix sur trois degrés. (Ratto. 1360). Or. 4,48g. Ens. 2p. Très Beau. 2.200/2.800

*65 - **HERACLIUS.** (610-641). **Solidus.** *Constantinople*. 610-613. Buste casqué de face. R/. Croix potencée sur deux degrés. (R. 1282 var., M. 7 var.). Or. 4.36g. Très Beau à Superbe. 1.500/2.000

*66 - **HERACLIUS avec son fils HERACLIUS CONSTANTIN.** (613-630). **Solidus.** *Constantinople*. Les deux bustes couronnés de face. R/. Croix potencée sur trois degrés. (Ratto 1364). 4.45g. Très Beau. 1.000/1.500

*67 - **CONSTANT II.** (641-668). **Solidus.** *Constantinople*. Buste couronné de face tenant le globe crucigère. R/. Croix potencée sur trois degrés. (Ratto 1507; var. lettre S en fin de légende). Or. 4.44g. Très Beau. 1.000/1.500

68 - **Autre.** Buste de face tenant le globe. R/. Croix sur trois degrés. (Ratto. 1507). Or. 4,35g. **Autre** avec ses fils CONSTANTIN IV, HERACLIUS et TIBERE. Bustes de face de Constant et de Constantin IV. R/. Croix entre Héraclius et Tibère. (Ratto. 1612). Or. 4,51g. Ens. 2p. Très Beau. 2.200/2.800

*69 - **CONSTANT II et CONSTANTIN IV.** (654-659). Buste de face de Constant II et de Constantin IV. R/. Croix potencée. (M. 46 var. p. 338). Or. 4.45g. Très Beau à Superbe. 1.200/1.800

*70 - **THEOPHILE** avec son père **MICHEL II** et son fils **CONSTANTIN**. (829-835). **Nomisma.** Buste de face de Théophile. R/. Bustes de face de Michel II et de Constantin. (M. 32/06). Or. 4.50g. Très Beau. 1.800/2.500

*71 - **NICEPHORE II FOCAS.** (963-969). **Nomisma tétartéron.** Le Christ. R/. La Vierge et Nicéphore II. (M. 11). Or. 4.09g. Très Beau à Superbe. Rare. 3.000/4.000

GAULE

*72 - **MARSEILLE. Obole.** (Vers 380). Tête nue d'Apollon. R/. MA entre les rais d'une roue. (Bn 580). Arg. 0,70g. *Provient de la vente Monnaies et Médailles 47, n°166. Ex. collection Changarnier.* Superbe. 1.000/1.500

*73 - **NÎMES. As** d'Auguste et d'Agrippa (après 27 av.). Têtes adossées d'Auguste lauré et d'Agrippa ceint de la couronne rostrale. R/. Crocodile attaché à un palmier. (C. 10). Bronze. 12.46g. Patine verte. Très Beau. 1.000/1.500

*74 - **VENETES. Quart de statère.** Tête à dr. entourée de cordons perlés, se terminant par des petites têtes. R/. Androcéphale à dr. conduit par un aurige. En dessous, génie ailé. (La Tour/Fischer 6838). Or. 1.97g. Très Beau. 3.000/3.500

MONNAIES FRANÇAISES

75 - **MEROVINGIENNE. Triens.** Imitation d'Anastase. (Belfort 5085 et sq.). Or. 1.47g. Très Beau. 3.000/3.500

76 - **Autre.** Indéterminé. Or. 1.30g. Très Beau. 1.500/2.000

***77 -** **PHILIPPE IV LE BEL.** (1284-1314). **Gros tournois à l'O rond.** (L. 217). Arg. 4.05g. Très Beau. 800/1.200

***78 -** **CHARLES IV.** (1322-1328). **Royal d'or.** Le roi debout de face sous un dais. R/. Croix cantonnée dans un polylobe. (Dy. 240/L. 244). Or. 4.13g. Très Beau. 5.000/6.000

***79 -** **PHILIPPE VI.** (1328-1350). **Ecu d'or à la chaise**. 2e ém. (Dy.249). Or. 4.42g. Très Beau. 4.000/5.000

***80 -** **Autre**. 6e émission. (Dy. 249e var, L. 262e). Or. 4.49g. Très Beau. 4.000/5.000

80 bis - **Autre.** 1ère émission. (Dy. 249, L. 262). **CHARLES VII**. (1422-1461). **Royal d'or.** *Poitiers*. (Dy. 455). Or. Ens. 2 p. 4,51g. et 3,85g. Traces sur la tranche. T. B. à Très Beau. 3.000/4.000

***81 -** **Lion d'or.** 1338. Le roi de face sous un dais. Un lion à ses pieds. R/. Polylobe cantonné de 4 couronnes. (Dy. 250; L. 253). Or. 4.86g. Très Beau. 12.000/15.000

***82 -** **JEAN LE BON.** (1350-1364). **Mouton d'or.** (Dy. 291, L. 294). Or. 4.66g. Très Beau. 3.800/4.500

***83 -** **Autre.** Or. 4.60g. Très Beau. 4.000/4.800

***84 -** **Autre.** Or. 4.70g. Léger défaut de tranche sinon Très Beau à Superbe. 3.800/4.500

***85 -** **Royal d'or.** 2e ém. (Dy.293a). Or. 3.46g. Très Beau. 4.200/4.800

***86 -** **Franc à cheval.** (5 déc. 1360). (Dy. 294, L. 297). Or. 3.78g. Très Beau. 3.000/3.500

***87 -** **Autre.** (Dy. 294, L. 297). Or. 3.92g. Presque Très Beau. 2.500/3.000

***88 -** **CHARLES V**. (1364-1380). **Franc à cheval.** (Dy.358). Or. 3.85g. Très Beau. 3.000/3.500

***89 -** **Franc à pied.** (Dy.360, L. 371). Or. 3.94g. Très Beau. 2.000/2.500

***90 -** **Autre.** Or. 3.86g. Très Beau. 2.000/2.500

***91 -** **Autres.** Or. 3.83g. et 3.86g. Ens. 2p. T. B. 3.000/4.000

***92 -** **Autre. CHARLES VI.** (1380-1422). **Ecu d'or à la couronne. 1ère émission**. (Dy. 369; L. 278). Or. Ens. 2p. 3.72g. et 3.87g. T. B. et Très Beau à Superbe. 2.000/3.000

***93 -** **CHARLES VI.** (1380-1422). **Ecu d'or à la couronne.** (Dy.369). Or. 3.94g. Très Beau. 2.500/2.800

***94 -** **HENRI VI**, roi de France et d'Angleterre. (1422-1453). **Salut.** *Rouen*. (Dy.443a, L. 447a).Or. 3.39g. Très Beau. 3.500/4.000

***95 -** **Autre.** Or. 3.42g. Manque au grénetis sinon Très Beau à Superbe. 3.800/4.500

***96 -** **Autre.** *Saint-Lô*. Or. 3.46g. Très Beau. 3.800/4.500

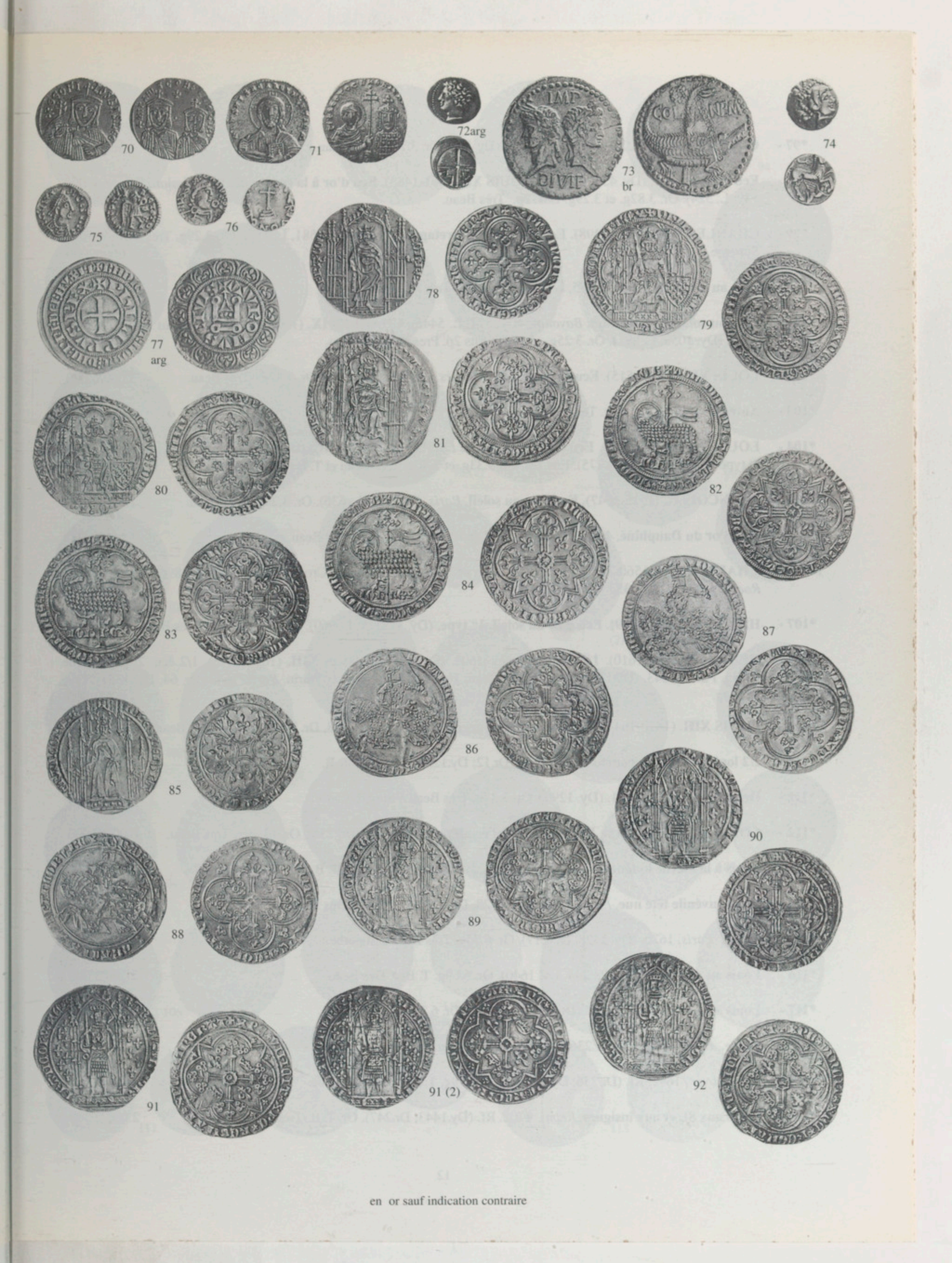

en or sauf indication contraire

*97 - **CHARLES VII.** (1422-1461). **Royal d'or.** (Dy.455). Or. 3.75g. Très Beau. 3.500/4.000

*98 - **Ecu d'or. 1er type.** (Dy. 453; L. 457). **LOUIS XI.** (1461-1483). **Ecu d'or à la couronne. 1ère émission.** *Saint-Lô*. (Dy. 539; L. 524). Or. 3.82g. et 3.29g. Ens. 2p. Très Beau. 3.000/3.500

*99 - **CHARLES VIII.** (1483-1498). **Ecu au soleil de Bretagne.** *Rennes*. (Dy. 581, L. 557). Or. 3.29g. Très Beau/Presque Superbe. 7.000/8.000

*100 - **Ecu au soleil.** *Rouen*. (Dy. 575, L. 554). Or. 3.47g. Très Beau. 1.500/2.000

*101 - **Ecu au soleil. 1ère émission.** *Bayonne*. (Dy. 577; L. 544e). **CHARLES IX.** (1560-1574). **1/2 écu au soleil.** *Bourges*. 1566. (Dy. 1058; L. 891). Or. 3.25g. et 1.67g. Ens 2p. Presque Très Beau. 1.800/2.500

*102 - **LOUIS XII.** (1498-1515). **Ecu au porc épic.** *Poitiers*. (Dy. 655; Dr. 598). Or. 3.42g. Très Beau. 5.000/6.000

*103 - **Autre.** *Bourges*. Or. 3.41g. Très Beau. 4.000/5.000

*104 - **LOUIS XII.** (1498-1515). **Ecu d'or au soleil.** *St Lô*. (Dy. 467). **FRANÇOIS Ier**. (1515-1547). **Ecu d'or au soleil.** 5e type. 3e ém. *Lyon*. (Dy.775). Ens. 2p. Or. 3,33g. et 3,40g. Très Beau et T. B./Très Beau. 2.500/3.000

*105 - **FRANCOIS Ier.** (1515-1547). **Ecu d'or au soleil.** *Paris*. (Dy. 771, L. 636). Or. 3.29g. Très Beau. 1.300/1.800

*106 - **Ecu d'or du Dauphiné**. 4e type. *Crémieu*. (Dy.785). Or. 3.34g. T. B./Très Beau. 1.300/1.800

106 bis - **CHARLES IX.** (1560-1574). **Ecu d'or 1er type**. Ecu couronné. R/. Croix fleurdelisée. (L. 890, Dy. 1057). *La Rochelle*. 1565. Or. 3.35g. Très Beau. 1.700/2.200

*107 - **HENRI III**. (1574-1589). **Ecu d'or au soleil. 1er type.** (Dy. 1121 A; L. 960). Or. 3.32g. T. B à Très Beau. 1.200/1.500

108 - **HENRI IV.** (1589-1610). **1/2 franc.** *Troyes*. 1603. (Dy. 1212). **LOUIS XIII.** (1610-1643). 1/2 écu. 2e poinçon de Warin. *Paris*. 1643. (Dy.1350; Dr.63). Très Beau. **1/4 écu.** 2e poinçon de Warin. *Paris*. 1643.(Dr. 64, Dy. 1351). Ens. 3p. Arg. 3.000/4.000

*109 - **LOUIS XIII**. (1610-1643). **Louis mèche longue**. *Paris*. 1641. (Dy. 1298, Dr. 9). Or. 6.75g. Très Beau. 5.000/6.000

*110 - **1/2 louis à la mèche courte**. *Paris*. 1640 (Dr.12; Dy.1299). Or. 3.27. T. B. 1.500/2.000

*111 - **Demi-Louis.** *Paris*. 1641. (Dy. 1299). Or. 3.37g. Très Beau à Superbe. 3.000/3.500

*112 - **LOUIS XIV**. (1643-1715). **Double Louis à l'écu**. *Paris*. 1693. Rf. (Dr. 235). Or. 13.39g. Très Beau. 6.000/7.000

*113 - **Louis à la mèche longue**. *Paris*. 1651. (Dy.1422; Dr.206). Arg. 6.67g. T. B. 1.800/2.200

*114 - **Louis juvénile tête nue**. *Paris*. 1669. (Dy. 1728, Dr. 218). Or. 6.73g. Très Beau. 3.500/4.000

*115 - **Autre.** *Paris*. 1670. (Dy. 1428, Dr. 217). Or. 6.74g. Très Beau à Superbe. 5.000/6.000

*116 - **Louis au 4 L.** 169?. Rf. (Dr. 244, Dy. 1640). Or. 6.69g. T. B. à Très Beau. 2.500/3.000

*117 - **Louis à l'écu.** *Lille*. 1690. Rf. (Dr. 237, Dy 1434). Or. 6.75g. Superbe. 4.500/5.500

*118 - **Autre.** *Paris*. 1691. Rf. (Dr.236; Dy.1435a). Or. 6.60g. T. B. 1.800/2.500

*119 - **Autre.** *Lyon*. 1692. Rf. (Dr.236; Dy.1435a). Or. 6.79g. Très Beau à Superbe. 4.000/4.500

*120 - **Louis aux 8L et aux insignes.** *Reims*. 1702. Rf. (Dy.1443; Dr.247). Or. T. B./Très Beau. 2.000/2.500

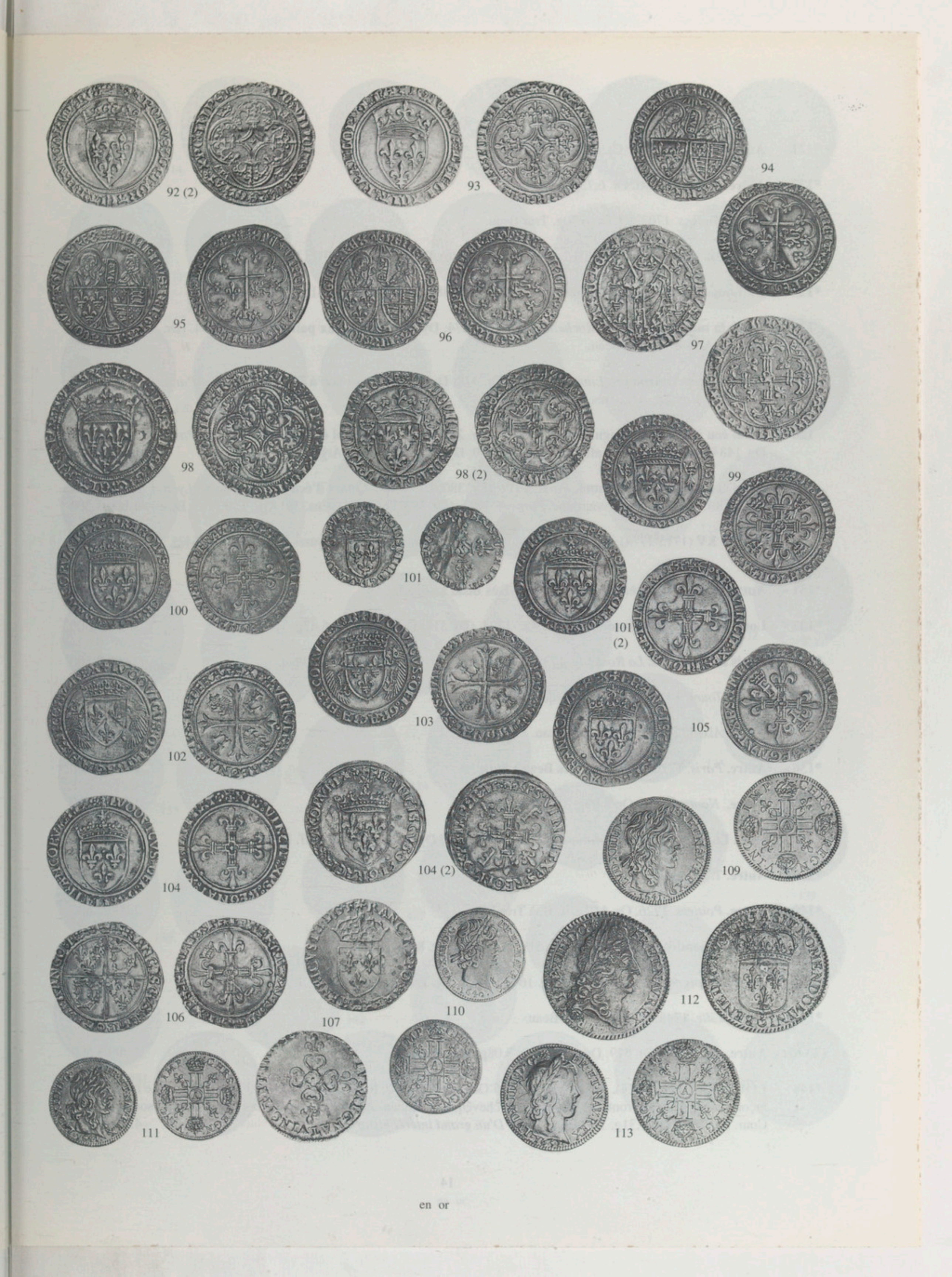
92 (2)
93
94
95
96
97
98
98 (2)
99
100
101
101 (2)
102
103
105
104
104 (2)
109
106
107
110
112
111
113

en or

*121 - **Autre.** *Paris*. 1701. Rf. Or. 6.71g. Très Beau. 3.000/3.500

*122 - **Autre.** *Lille*. 1702. Rf. Or. 6.73g. Très Beau. 3.000/3.500

*123 - **Autre.** *Amiens*. 1702. Rf. Or. 6.70g. Très Beau. 3.000/3.500

*124 - **Louis aux insignes.** *Paris*. 1704 ?. (Dr. 251, Dy. 1446). Or. 6.74g. T. B à Très Beau. 3.000/3.500

*125 - **1/2 Louis aux 8L et aux insignes.** *Paris*.1701? (Dr.248; Dy.1444a). Or. 3.31g. T. B. 700/1.000

126 - **Ecu à la mèche longue.** *La Rochelle*. 1647. (Dr. 274; Dy. 1469). **Ecu aux palmes.** *Paris*. 1694. (Dr. 338; Dy. 1520). Ens. 2p. Arg. T. B./Très Beau. 1.600/2.200

127 - **Ecu aux trois couronnes.** *Limoges*. 1709. (Dr. 378; Dy. 1568). **Demi-écu à la mèche courte**. *Paris*. 1645. (Dr. 271; Dy. 1462). Ens. 2p. Arg. Très Beau. 1.800/2.700

128 - **Demi écu à la mèche longue.** *Angers*. 1652. (Dr. 277; Dy. 1470). **Demi écu juvénile.** 2e type. *Paris*. 1670. (Dr. 307; Dy. 1484). **Demi écu aux palmes.** *Paris*. (Dr 340; Dy 1521a). Ens. 3p. Arg. T. B. 1.500/1.800

129 - **Demi écu aux trois couronnes.** *Paris*. 1712. (Dr. 380; Dy. 1569). **Quart d'écu à la couronne.** *Lyon*. 1709. (Dr. 381; Dy. 1570). 1/10e d'écu à la couronne. *Poitiers*. 1711. (Dr. 382. Dy. 1571). Ens. 3p. Arg. T. B./Très Beau. 1.000/1.500

*130 - **LOUIS XV** (1715-1774). **Double Louis au bandeau**. *Strasbourg*. 1758. Rayures. (Dr. 518, Dy. 1642). Or. 15.07g. T. B. 1.200/1.500

*131 - **Autre.** *Paris*. 1751 (très peu). Or. 16.35g. Très Beau à Superbe. 6.000/7.000

*132 - **Louis mirliton aux grandes palmes.** *Aix*. 1724. (Dr. 514; Dy. 1638). Or. 6.47g. Très Beau. 5.500/6.500

*133 - **Louis aux lunettes.** *La Rochelle*. 1732. (Dr. 516; Dy. 1640). Or. 8.12g. Très Beau. 2.000/2.500

*134 - **Autre.** *Tours*. 1730. Or. 8.15g. Presque Superbe. 3.000/3.500

*135 - **Autre.** *Aix*. 1727. Or. 8.12g. Très Beau. 2.000/2.500

*136 - **Autre.** *Paris*. 1726. Or. 8.16g. Très Beau à Superbe. 2.800/3.200

*137 - **Autre.** *Nantes*. 1728. Or. 8.09g. T. B./Très Beau. 1.200/1.500

*138 - **Demi Louis aux lunettes.** *Montpellier*. 1726. (Dr. 517; Dy. 1641). Or. 3.99g. T. B. 1.500/1.800

*139 - **Autre.** T. B. Or. 4.01g. 1.500/1.800

*140 - **Autre.** *Poitiers*. 1726. Or. 4.01g. T. B. à Très beau. 2.000/2.500

*141 - **Louis au bandeau.** *Paris*. 1750. (Dr. 519, Dy. 1643). Or. 8.16g. Superbe. 5.000/6.000

*142 - **Autre.** *Perpignan*. 1740. (Dr. 519; Dy. 1643). Or. 8.16g. Très Beau. 2.200/2.800

*143 - **Autre.** *Lille*. 1745. Or. 8.13g. Très Beau. 2.200/2.800

143 bis - **Autre.** *Aix*. 1745. (Dr. 519, Dy. 1643). Or. 8.08g. Très Beau. 2.800/3.500

*144 - **LOUIS XV.** (1715-1774). **Jeton du sacre.** 25 Octobre 1722. R/. REX COELESTI OLEO UNCTVS. Le roi à genoux reçoit l'onction sur le front, des mains de l'archevêque de Rohan. Au milieu, dix figures des grands personnages de la Cour. (F. 7897). Or. 7.31g. Très Beau. Rare. *D'un grand intérêt historique*. 4.000/5.000

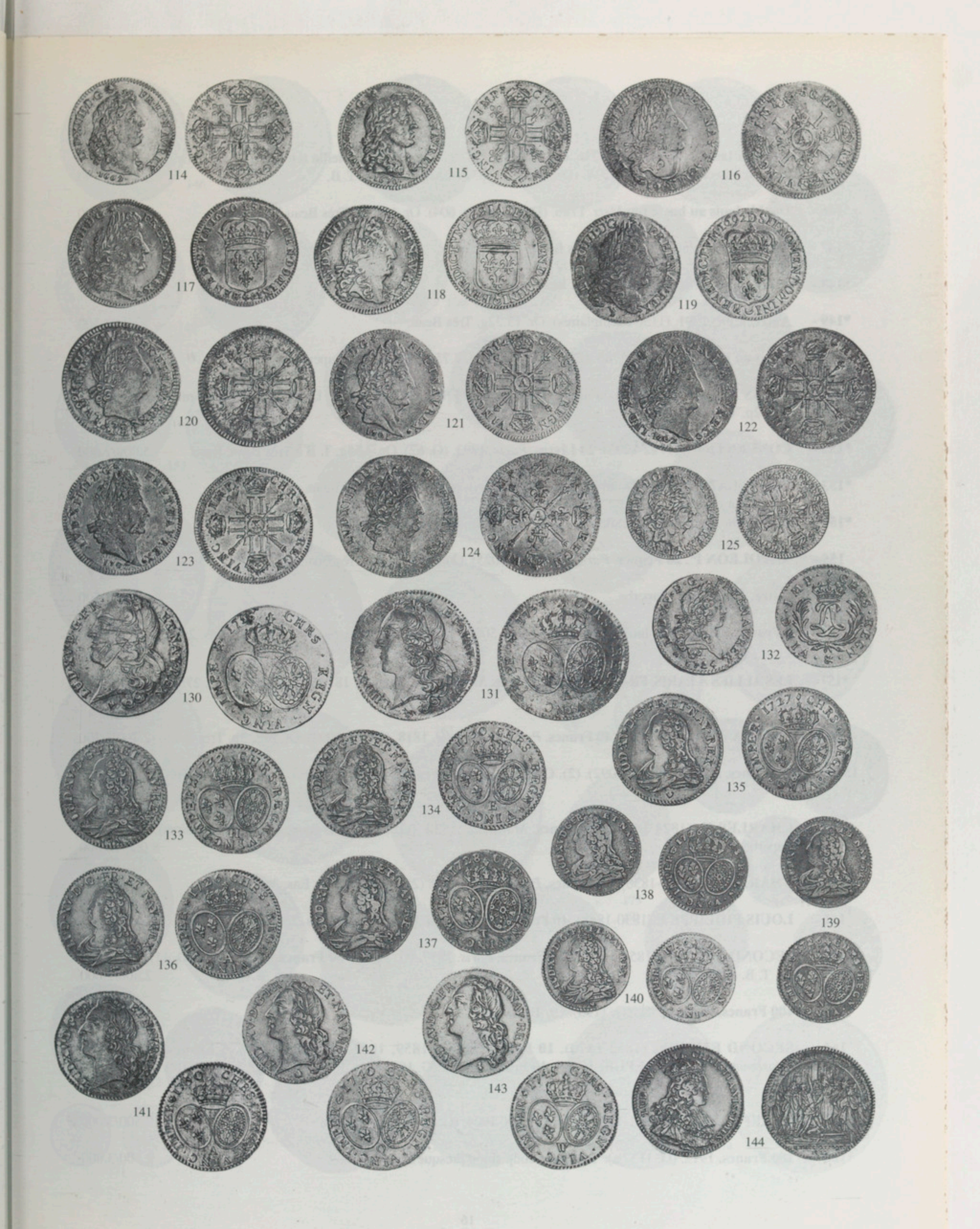
114
115
116
117
118
119
120
121
122
123
124
125
130
131
132
133
134
135
136
137
138
139
140
141
142
143
144

en or

145 - **Ecu aux lauriers.** *Bordeaux*. 1736. (Dr. 552; Dy. 1675). Arg. **Ecu à la vieille tête**. *Paris*. 1774. (Dr. 562; Dy. 1685). Arg. **Demi écu vertugadin.** 1717. (Dr. 527; Dy. 1652a). Arg. Ens. 3 p. T. B. 1.000/1.500

*146 - **Double louis au buste nu**. *Metz*. 1786. (Dy. 1706; Dr. 604). Or. 15.16g. Très Beau à Superbe. 1.500/2.000

*147 - **Autre.** *Paris*. 1786. Or. 15.22g. Très Beau. 1.200/1.800

*148 - **Autre.** *Lyon*. 1786. Or. 15.29g. Très Beau. 1.200/1.800

*149 - **Autre.** *Metz*. 1791. (1150 exemplaires). Or. 15.22g. Très Beau. 1.800/2.500

*150 - **Louis au buste nu.** *Paris*. 1786. (Dy. 1707; Dr. 605). 7.75g. Très Beau à Superbe. 1.000/1.500

151 - **LOUIS XVI** (1774-1793). **Ecu aux lauriers.** *Paris*. 1788, 1790. (Dr. 606; Dy. 1708). Raies de mise au poids. Arg. Ens. 2p. Très Beau. 800/1.200

*152 - **CONVENTION.** (1792-1795). **24 Livres**. *Paris*. 1793. (G. 62). Or. 7.55g. T. B à Très Beau. Rare. 5.000/7.000

*153 - **CONSULAT.** (1799-1804). **40 Francs**. An 12. *Paris*. (G. 1080). Or. Très Beau. 1.200/1.800

*154 - **20 Francs.** *Paris*. An 12. (1803-1804). (G. 1020). Or. Presque Superbe. 1.000/1.300

155 - **NAPOLEON Ier. 20 Francs**. *Paris*. 1810. (G. 1025). (3). Or. Ens. 3p. Très Beau. 1.500/1.800

*156 - **Autre.** *Paris*. 1811. Superbe. 800/1.500

156 bis - **2 Francs. Franc. Tête laurée**. (M. 460-477, G. 500, 446). *Bayonne*. *Strasbourg*. 1808. Arg. Ens. 2p. Très Beau/ T. B. 3.000/3.500

*157 - **LES ALLIES A PARIS. FRANCOIS Ier d'Autriche. Module de 2 Francs**. 1814. (Mazard 770a, G. 275b). Arg. Superbe. 1.000/1.500

158 - **LOUIS XVIII.** (1815-1824). **40 Francs**. *Paris*. 1817. *Lille*. 1818. (2). (G. 1092). Or. Ens. 3p. Très Beau. 2.700/3.200

158 bis - **40 Francs.** *Lille*. 1818. (G. 1092). (2). **CHARLES X. 40 Francs**. *Paris*. 1830. (G. 1105). Or. Ens. 3p. Très Beau. 2.700/3.200

*159 - **CHARLES X.** (1824-1830). **40 Francs**. *Marseille*. 1830. (G. 1105). Or. Rare. (1026 exemplaires). Très Beau / Superbe. 8.000/10.000

160 - **CHARLES X.** (1824-1830). **40 Francs.** *Paris*. 1829, 1830. (2). (G. 1105). Or. Ens. 3p. Très Beau. 2.700/3.200

161 - **LOUIS PHILIPPE I.** (1830-1848). **40 Francs.** *Paris*. 1834. (G. 1106). Or. Ens. 2p. Très Beau. 1.800/2.200

*162 - **SECOND EMPIRE.** (1852-1870). **100 Francs.** *Paris*. 1857. (G. 1135). **50 Francs.** 1856. *Paris*. (G. 1111). Or. Ens. 2p. T. B. à Très Beau. 2.300/2.600

*163 - **100 Francs.** *Paris*. 1858. (G. 1135). Or. Très Beau. 1.500/2.000

164 - **SECOND EMPIRE.** (1852-1870). **10 Francs.** *Paris*. 1859, 1864. (G. 1014-1015). **5 Francs.** *Paris*. 1859. *Strasbourg*. 1866. **IIIe REPUBLIQUE. 10 Francs.** 1912. (G. 1017). (G. 1001, 1002). Or. Ens. 5p. Très Beau. 1.300/1.700

*165 - **III REPUBLIQUE.** (1871-1940). **100 Francs**. 1904. (G. 1137). Or. Superbe. 2.500/3.000

*166 - **100 Francs.** 1912. (G. 1137 a). Très léger coup sinon presque Superbe. 2.500/3.000

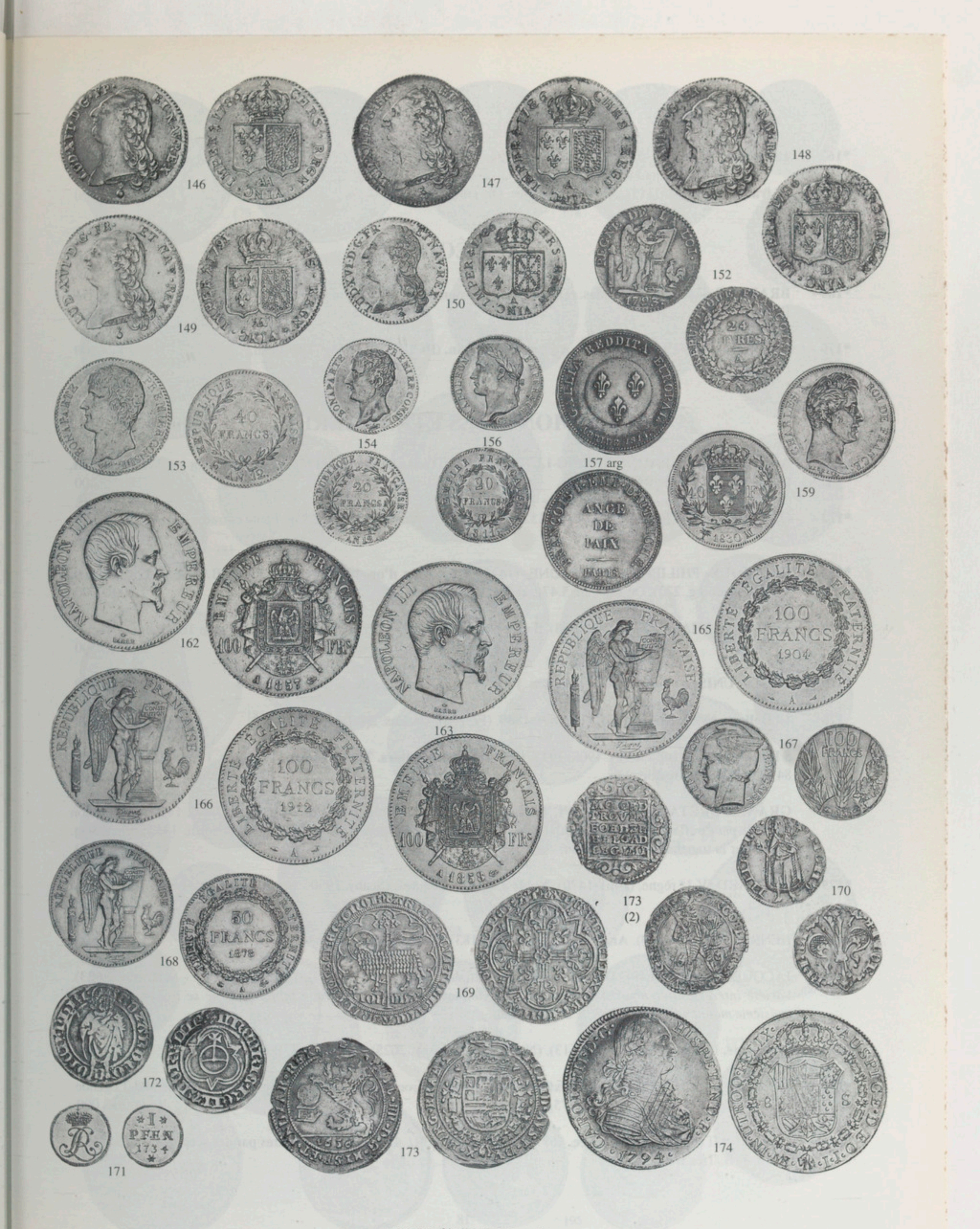

en or sauf indication contraire

*167 - **100 Francs.** Bazor. 1935. (G. 1148). Or. Superbe. 3.000/3.500

*168 - **50 francs.** 1878. (G. 1113). 5297 exemplaires. Or. Très Beau. 6.000/8.000

FÉODALES

*169 - **BRABANT**. Jeanne et Wenceslas. (1355-1383). **Mouton d'or.** A l'exergue IOH DUX. (Delmonte 43). Or. 4.64g. Très Beau. 3.500/4.000

*170 - **CAMBRAI.** Guy IV de Vantadour. Archevêque. **Florin.** (Fr. 102). Or. 3.35g. Très Beau. 1.200/1.500

MONNAIES ÉTRANGÈRES

*171 - **ALLEMAGNE**. BRAUNSCHWEIG-LUNEBURG.LUDWIG-RUDOLF. (1714-1735). **Pfennig ou Viertel Ducat.** (Reimmann, 535). Or. 0.86g. Superbe. 800/1.200

*172 - OSTFRIESLAND. EDZARD Ier. (1491-1528). **Ducat**. (Reimmann 747). Or. 2.85g. Fente et traces de monture. T. B. 1.500/2.000

*173 - **BELGIQUE.** PHILIPPE IV d'ESPAGNE. (1621-1665). **Lion d'or.** 1656. (Fr. 86). **PAYS BAS**. FRISE. **2 Ducats.** 1661. (Friedberg. 222). Or. Ens. 2p. 5.47g. et 3.49g. T. B. 1.500/2.000

*174 - **ESPAGNE.** CHARLE IV. (1788-1808). **8 escudos.** *Madrid*. 1794. (Fr. 292). Or. 27.04g. Presque Très Beau. 2.800/3.500

*175 - **ETATS -UNIS. 20 dollars.** *San Francisco*. 1900. (Fr. 178). Or. Très Beau. 2.200/2.500

176 - **10 Dollars.** *New Orleans*. 1897. (Fr. 159). 1880. (Fr. 158). Or. Ens. 2p. Très Beau. 2.500/2.800

177 - **5 Dollars. Tête d'Indien**. (2). 1908. 1913. (Fr. 148). **2 1/2 Dollars. Tête d'Indien.** 1913. (Fr. 120). **Dollar.** 1853. (Fr. 84). Or. Ens. 4p. Très Beau. 1.800/2.300

*178 - **GRANDE-BRETAGNE.** HENRI VI, 1er règne (1422-1461). **Noble.** *Londres*. Emission de 1422-1427. Ponctuation au droit par "trèfles" et lis après HENRIC et au revers par annelets et étoile après IHC. (North. 1414). Or. 6.90g. Coups sur la tranche sinon Très Beau. 4.500/5.500

*179 - EDOUARD IV 1er règne, (1461-1470). **Noble à la rose**. *Londres*. (Seaby. 1950 - North. 1549). Or. 7.60g. Très Beau. 4.000/5.000

*180 - HENRI VII. (1484-1509). **Ange .** (Fr. 151; Seaby 2183). Or. 5.14g. T. B. 1.200/1.500

*181 - JACQUES I. (1603-1649). **Double couronne**. Initiale: "Spur rowel" (1619). (North. cf. 2089 - Seaby. cf. 2623). *Variété intéressante d'une monnaie du second monnayage avec une marque initiale qui ne se trouve qu'avec le troisième monnayage*. Or. 5.00g. T. B./Très Beau. 3.500/3.800

*182 - **Couronne.** Initiale : Tours (1612-1613). (North. 2091 - Seaby. 2625). Or. 2.45g. T. B./Très Beau. 1.200/1.800

*183 - CHARLES I (1625-1649). **Unite d'Oxford.** 1645. Le roi couronné tenant l'épée et une branche d'olivier. R/. Légende. (North. 2389, Friedberg. 259). Or. 8,75g. Très Beau. 15.000/18.000

*184 - CHARLES II (1660-1684). **Guinée.** 1677. Tête laurée à dr. R/. 4 écus en croix séparés par des sceptres. (Fr. 287). Or. 8,30g. T. B./Très Beau. 3.200/3.800

175
178
182
179
180
184
181
183
189
185
188
192
190
194
191
193
196
197
195
(2)
195

*185 - VICTORIA (1837-1891). **5 Livres.** 1887. Buste du jubilé. (Fr. 390). Très Beau/Superbe. 5.000/6.500

186 - **ROYAUME D'ITALIE.** NAPOLEON I. **40 Lire.** 1814. *Milan*. (VG. 1394). Ens. 2p. T. B./Très Beau. 1.700/2.000

187 - **Autre**. 1808. MARIE LOUISE. (1815-1847). **40 Lire.** 1815. (Pagani 1). Or. Ens. 2p. Très Beau. 1.800/2.200

*188 - **PARME.** MARIE-LOUISE. (1815-1847). **40 Lire.** 1815. (Fr. 933). Or. Très Beau. 900/1.200

*189 - **FLORENCE.** LEOPOLD II. (1824-1859). **Zecchino.** 1824. (Fr. 345). Or. 3.54g. Presque Superbe. 1.500/2.000

*190 - **VENISE.** MICHELE STENO. (1400-1413). **Ducat.** (Fr. 1230). Or. 5.41g.Très Beau. 1.000/1.300

*191 - **HONGRIE.** MATTHIAS CORVIN. (1458-1490). **Ducat à la madone.** (Fr. 12). Or. 3.24g. Très Beau. 1.500/2.000

*192 - FERDINAND II (1619-1637). **Ducat** 1631. (Fr. 43). Or. 3,46g. Très légères rayures au droit sinon Superbe. 2.200/2.800

*193 - **MEXIQUE.** FERDINAND VII (1808-1833). **8 escudos.** *Mexico*. 1817. (F. 52). Or. T. B. à Très Beau. 3.500/4.000

*194 - MAXIMILIEN I. (1864-1867). **20 Pesos.** *Mexico*. 1866. Tête nue à dr. R/. Armoiries. (F. 62). Or. 33.97g. Très Beau à Superbe. 6.000/8.000

*195 - **20 Pesos.** Calendrier aztèque. 1959. **PEROU.** République (depuis 1821). **50 Soles.** Liberté assise. 1959. (Fr. 171). Or. 16.80g. 23.51g. Ens. 2p. Superbe. 2.800/3.200

*196 - **MONACO.** ALBERT Ier (1889-1922). **100 Francs.** *Paris*. 1891. (G. 108). Très Beau. 2.200/2.500

*197 - **PAYS-BAS.** PHILIPPE LE BON (1419-1467). **Lion d'or de Hainaut.** (Van Gelder et Hoc. 3-3). Trace de pliures. Or. 4.21g. Très Beau. 2.800/3.200

198 - **PEROU.** République. (1822-). **50 Soles**. 1965. (Fr. 79). **1/5 Libra**. 1964. (Fr. 75). Or. Ens. 2p. F. d. C. 1.200/1.800

199 - **PORTUGAL.** LOUIS I. (1861-1889). **Coroa de 10000 Reis.** (FV. LU. 047; F. 131). 1884. Or. Presque Superbe. 2.800/3.500

200 - **1/2 Coroa de 5.000 Reis**. (FV. LU. 26; Fr. 52). 1886. Or. Ens. 2p. Superbe. 3.000/3.500

201 - **RUSSIE.** NICOLAS II. (1894-1917). **15 Roubles.** 1897. (Fr. 159). Très Beau. 600/1.000

MÉDAILLES

202 - **Conseil des 500.** 1798. 50 mm. (Hennin 846, pl. 85). Arg. Presque Très Beau. 1.000/1.500

203 - **Prix de dessin de Saint-Quentin.** Médaille de mariage. 1756. **Exposition de Rouen. Médaillette.** ... Arg. Ens. 7p. Très Beau. 800/1.200

204 - **STRASBOURG. Médaille de tir.** 1576. (E&L 578 var. p. 214). Cerclée et avec une bélière. Arg. 53mm. Rare et intéressant. Très Beau. 2.500/3.000

205 - **Médaille de corporation.** 1615. (E&L 546 p 209). Arg. 46,2mm. Bélière. 2.000/2.500

205 bis - **Médaille de corporation.** 1627. (E&L. 547 p. 209). 1628. (E&L. 553 p. 210). 1629. (E&L. 564 p. 211). 44 mm. 26 mm. 36 mm. Arg. doré. (2). Arg. (1). Ens. 3p. Très Beau. 2.000/2.500

208 A
arg

210 br. doré

208A
arg

208C arg

212 br

208 B
arg

213 br

213 br

208 D
or

211 br

211 br

206 - Louis XIV. **Annexion de Strasbourg à la France 1681**. (E&L 655 p. 224). 60mm. Annexion de Strasbourg et Casale. 1681. (E&L.657 p 225). 41,5mm. Br. Ens. 2p. Très Beau à Superbe. 700/1.000

207 - Louis XIV. **Annexion de Strasbourg.** (E&L --, voir 656, F. 7837). Strasbourg et la paix de Vienne. 1809. (Br. 880). 68mm. Concours d'agriculture à Strasbourg. 1866. 51mm. Br. Ens. 3 p. Très Beau et Superbe. 700/1.000

208 - **Fortification de Strasbourg.** 1683. (E&L 669 p. 225 et 672 p. 226). 68mm et Br. et Br. Doré. Ens. 2 p. Très Beau et Superbe. 700/1.000

***208/A -** **LOUIS XV. La prise de Fontarabie** par *Roettiers et Duvivier.* 1719. Buste lauré de Louis XV enfant. R/. La France foulant aux pieds un bouclier aux armes de Fontarabie et présentant un rameau d'olivier à l'Espagne. (Fleurimont, médailles du règne de Louis XV, 13). Arg. 41mm. Très Beau. 1.500/2.000

***208/B -** **Mariage du dauphin** par *François Joseph Marteau.* 1745. Buste au bandeau à dr. de Louis XV. R/. Bustes du dauphin et de Marie Thérèse, infante d'Espagne. (Fleurimont 66). Arg. 41mm. Double portrait. Très Beau/Superbe. 1.800/2.500

***208/C -** **Naissance du Duc de Bourgogne,** par *Duvivier et Marteau.* 1751. Buste lauré à dr. de Louis XV. R/. La déesse Lucine montre à la France le jeune prince. (Heny Nocq, les Duvivier 137). *Utilisée comme médaille de mariage, elle porte gravée sur la tranche : "J. L. Hottetterre Ate-Ane Croisette mariée le 28-8bre en 1772*. Arg. 41mm. Très Beau. 1.500/2.000

***208/D -** **Mariage du dauphin.** (Louis XVI). 1770. Buste lauré à dr. de Louis XV. R/. Marie Antoinette et le dauphin se donnant la main au-dessus d'un autel. Derrière, la France et l'Autriche (Médailles Françaises au Musée monétaire, 148 D). Or. 32mm. Assez rare. 4.000/5.000

208/E - **Le sacre du Roi.** 1722. (Fleurimont 21). 38mm. Même sujet. (Musée monétaire, 36). 32mm. **Statue de Louis XV à Rennes.** 1764. (Musée Monetaire 175). 41mm. Br. Ens. 3 p. Très Beau et Superbe. 800/1.200

209 - **LOUIS XVI. Jubilé de 1781**. Buste de Louis XVI. R/. Inscription en 4 lignes. (E & L.621 p. 220). 42mm. Arg. et Br. Ens. 2 p. Très Beau. 900/1.300

209 bis - **Martin BUCER.** Réformateur. *Strasbourg*. (1491-1551). 1824. *Tranche gravée*. Erwrin de Steinbach. 1834. 41.05mm. 45 mm. Br. Ens. 2p.Très Beau. 600/800

***210 -** **Plaquette de Charles IX.** D'après *Germain PILLON*. Buste de face de Charles IX coiffé d'un chapeau à plume et portant une fraise. (T.N.pl XX,1 et Mazerolle 235) 175 mm 133mm. Bronze doré. Extrêmement décoratif. Fonte postérieure. Dans un écrin. 6.500/8.000

***211 -** **Le sultan Mahomet II,** par *Costanzo de Ferrara*. (C.1450-C.1525). Son buste à g., coiffé du turban, vêtu d'une pelisse à large collet. R. Le sultan à cheval à g., dans le champ, deux arbres. (A.Armand, p. 78. St.Scher, p. 88). Diamètre 112 mm (123 mm pour l'exemplaire de la National Gallery). Au droit comme au revers des traits au burin soulignent les détails. Bronze. Fonte posterieure ancienne. *Sujet intéressant.* 2.000/3.000

***212 -** **Auguste** par *Cristoforo di Geremia*. Buste à dr. d'Auguste, couronné de chêne, portant la cuirasse recouverte du paludamentum. R/. Auguste et l'Abondance se donnant la main. Signée dans le listel Christoforus Hieronimiae F. (A. Armand p. 30). (72/75mm). Br. Fonte postérieure ancienne. 2.000/2.500

***213 -** **Isotta di Rimini.** *Matteo di Pasti*. Buste à dr., les cheveux relevés sur la tête et surmontés d'un voile retenu par un bijou. R./Eléphant dans une prairie couverte de fleurs. (A.Heiss 17 p. 44, St.Scher, 12 p 62). Diamètre 82 mm (84,8mm pour l'exemplaire de la National Gallery). Bronze. *Très joli sujet. Fonte postérieure ancienne*. 2.500/3.000

214 - **Louis Chigi della Rovere,** grand maître de l'Ordre de Malte. 1945. Médaillon dans le style de la Renaissance. Br. 105mm. Très Beau. 500/700

JETONS

(En argent sauf indications contraires).

215 - **Artillerie.** Jean d'Estrée 1563. (F. 953 ; C. 1760). Très Beau. Très rare. 1.500/1.800

216 - **LE CLERGÉ. Assemblée du clergé.** 1705, 1715, 1755, 1775. (F. 3949, 3953, 3971, 3983). Ens 4p. Très Beau. 700/1.000

217 - **Ste Madeleine de la Cité.** 1710. (F. 4259). **St Laurent Louis XVI.** (F. 4246). **Ste Madeleine.** 1750. (F. 4267 var). Rares. Ens 3p. Très Beau. 1.500/1.800

218 - **Jetons religieux.** Louis XV. (F. 3991 var). **Ste Chapelle Méreau.** 1665. (F. 4036). **Corroyeur de la chasse de St Merry.** 1755. (F.5073). Ens 3p. Très Beau. 1.200/1.500

219 - **La Sorbonne.** 1764. Nd. (F. 4429, 4431 var). **Grands maîtres de l'Université.** Nd. (F. 4440). Ens 3p. Très Beau. 700/1.000

220 - **Libraires et imprimeurs.** 1773. (F. 5264). **Imprimeurs-typographes.** 1723. (F-). Ens 2p. Très Beau. 500/700

221 - **Payeurs des rentes.** 1692; 1709; 1764 (F. 3852; 3856; 3874). **Contrôleur des rentes.** Nd. Louis XV. (F. 3842 var). **Syndic généraux des rentes.** 1707. (F.3833). Ens 5p. Très Beau. 1.200/1.500

222 - **Agents de change.** 1777. 1780? (F.3277; 3280 var). Ens 2 p. Très Beau à Superbe. 600/800

223 - **NOTAIRES.** *Lyon*. 1715. (L.167; F. 10760). 1812. (L.171). *Sens*. (L 389). Ens 3p. Très Beau. 600/1.000

224 - **Avoués des départements.** 1880... (F -). **Avoués de cassation.** Nd (F. -). **Avoués.** Nd. (F.4940 var). Commissaire-expert de 1832 à 1841. (F -). **Avocats au Conseil du roi.** 1801. (F 347). Ens 5p. Très Beau. 1.300/1.600

225 - **LES ORDRES. Ordre de St Louis.** Nd. 1779. (F.1637, 1644 var). **Ordre du St Esprit.** 1740. (F.1624 var). Ens 3p. Très Beau. 1.200/1.500

226 - **Ordre du St Esprit.** 1714, 1728 (F. 1616; 1621 cu var). Ens 2 p. Très Beau. 1.000/1.200

227 - **LA MAISON DU ROI. L'argenterie royale.** 1719. 1727. (F. 2924, 2925). Ens 2 p.Très Beau. 800/1.000

228 - **LES ACADEMIES. Inscriptions et belles lettres.** Louis XV, Louis XVI. (F. 4384 var; 4397 var). **Société philantropique de Paris.** 1781. (F. 4478). **Académie des Sciences.** Louis XV, Louis XVI. (F. 4405, 4409 var). **Académie Française.** Louis XV. (F.4377). **Académie d'Architecture.** Louis XVI. (F.4426). **Académie de St Luc.** 1758. (F.4414). Ens 8p. Très Beau. 1.300/1.800

229 - **Boulangers.** Louis XV. Nd. (F. 5010 var). Rare. Très Beau. 800/1.200

230 - **Traiteurs.** 1710, 1757. (F. 5372, 5376 var). Louis XVI. Nd. (F 5382 ?). Ens 2 p. Très Beau. 800/1.200

231 - **Conseillers de ville.** 1718. (F. 3827 var). **Maître des requêtes.** 1642. (F. - ; C. -). Rare. Très Beau. 800/1.000

232 - M. Moreau. 1634. (C. 5318; F. -). H. de Fourcy. 1688. (C. 1942 var; F. 3653 var). Cl. Bosc. 1698. (C. 614 var; F. 3674 var). Ch Boucher. 1701,1703, 1707. (C. 626 var, 627 var, 629 var ; F. 3680, 3684, 3687). J. Bignon.1709. (C. 531 var ; F. 3689). Ens 7p. Très Beau. 2.000/2.500

233 - Ch. Trudaine. 1718? (C. 4726; F. 3693). P. de Castagnère. 1721. (C. 1091 var; F. 3695). N. Lambert. 1725. (C. 2597 ; F. 3697). M. Turgot. 1733, 1736. (C. 4735, 4736 ; F. 3704, 3705). M. Aubery. 1740. (C. 190,191; F. 3709,3712). L. de Bernage. 1754. (C. 464 var; F. 3724). Ens 8p. Très Beau. 2.000/2.500

234 - J. Camus. 1758, 1763. (C. 1062, 1065 ; F. 3727, 3732). J. Bignon. 1767. (C. 526 ; F. 3738 var). J. de La Michodière. (C. 2606 var ; F. 3750). A. Le Fevre. 1778, 1782. (C. 2865, 2867 ; F. 3755, 3755 var). Mr Le Pelletier. 1784. (C. 2946 ; F. 3761). Ens 7p. Très Beau. Certains rares. 2.000/3.000

235 - **ROUEN. Marchandes-lingères.** Louis XVI. (F. 6335). **Passementiers.** Louis XV. (F. 6337). **Toiliers.** Louis XV. (F. 6339). **Réunion des marchands.** 1706 (F. 6319 var). **Chambre de commerce.** 1719. (F. 6305). Ens 5p. Très Beau. 1.800/2.500

236 - **Maires.** A. le Couteult. 1764, Bigot. 1779 (F. 6218 var, C. 2843 var ; F. 6220, C. 536 var). **Académie.** 1880. (F. 6122 var). Napoléon Ier. (F. 6121). 1726 (F. 6117 var). **Cathédrale Notre Dame.** 1712. (F. 6261). **La Ville.** Louis XVI. (F. 6198 var). Louis XV. (F. 6209 var). **Archevêque de Rouen**. La Rochefoucauld. (F. 6230; C. 2870). Ens 8p. Très Beau. 2.000/2.500

237 - **AQUITAINE. BORDEAUX. Chambre de Commerce.** 1750, 1784 (F. - ; 9190). Louis XVI. Nd. (F. 9180; 9182 var). **Académie de peinture**...1780. (F. 9201 var). Ens 5p. Très Beau. 1.200/1.800

238 - **Ville d'ANGERS.** Nd. Louis XV. (F. 8521 var, 8532 var). **Maires d'Angers.** 1755, Nd, 1758, 1763, 1777, 1781, 1785, 1789. (F. 8506, - , 8508, 8510, 8514, 8516, 8517, 8452 ; C. 427, - , 2167, 2045, 109, 655, 1022, 1305). Ens 10p. Très Beau. 2.000/2.700

239 - **BOURBONNAIS. Ville de MOULINS**. Nd. Louis XV. (F. -). **Mairie de Moulins.** Nd. (F.-). 1766 (F. 9555). Nd. (F. 9558). 1780 (F. 9559). Ens 5p Très Beau. 1.200/1.500

240 - **Académie et Stés Savantes.** 1700. Nd. 1713. (F. 10748 var, 10751, 10753). **Cercles littéraires.** 1809.F. -). **Collège de la Trinité.** Nd. (F. 10755 cu). **Instituteurs.** Nd. (F. 10775). **Académie littéraire.** 1700. Ens 6p. Très Beau et Superbe. 1.800/2.000

241 - **LYON. Les amis du commerce et des arts**. 1805. (F. -). **Agents de change.** 1803. Piedfort. Ref post. (F. 10766). 1773 (F. 10762). **Avoués.** 1823., Nd. (F. - ; 10768). **Sté de médecine,** Nd. (F. 10772). Sté d'Agriculture. 1834. Nd. (F. ; 10776). **Chambre de Commerce.** Nd. (2). (F. 10782 et 10782 var.). Ens. 10p. Superbe. 2.000/2.400

241 bis - **Echevins de Lyon.** Charles Claude Briasson. 1757. Mathieu Rast. 1776. (F. 10652, 10670, Tricou 251, 281, Corre 987, 4133). Arg. Ens. 2p. Très Beau à Superbe. 600/900

242 - **Banque de France.** An VIII. 1842-1845. 1845. 1860. (F. 4951). Arg. Ens. 13p. Très Beau. 1.000/.1500

LOTS

243 - **ANTONIN LE PIEUX.** (138-161). **Denier.** (Cohen 198). **COMMODE**. (180-192). **Deniers.** (Cohen 279, 460). **SEPTIME SEVERE.** (193-211). **Denier.** (Cohen 205). Très Beau. Ens 4p. Arg. 1.000/1.500

244 - **SEPTIME SEVERE. Denier.** (Cohen 251). **JULIA DOMNA. Denier.** (Cohen 150). **CARACALLA**. (211-217). **Denier.** (Cohen 282). **ELAGABALE.** (218-222). **Denier**. (Cohen 246). Très Beau. Ens 4p. Arg. 1.000/1.400

245 - **ELAGABALE. Denier.** (Cohen 90). **ALEXANDRE SEVERE. (222-235). Deniers.** (Cohen 78 et 168). Arg. Ens. 3p. Très Beau. 700/1.000

246 - **MAXIMIN Ier.** (235-238). **Denier.** (Cohen 46 var.). **Denier**. (Cohen 77). **GORDIEN III.** (238-244). **Denier.** (Cohen 347). Arg. Ens. 3p. Très Beau. 1.000/1.300

247 - **GALLIEN.** (260-268). **SALONINE,** (femme de Gallien). **CLAUDE II le GOTHIQUE.** (268-270). **Antoniniens. QUINTILLE.** (270). **Antoniniens**. (4). Arg. 75 ens. environ. T. B. à Très Beau. Certains revers amusants. 3.500/4.000

248 - **AURELIEN.** (253-268). **Antoniniens. TACITE.** (275-276). **Antoninien.** (1). **PROBUS.** (276-282). **POSTUME.** (260-268). **VICTORIN.** (268-270). **TETRICUS**. (270-273). **CARUS.** (282-283). **Antoniniens.** (4). Arg. Ens. 55 environ. Très Beau dans l'ensemble. 2.500/3.000

249 - **DIOCLETIEN. MAXIMIEN-HERCULE. CONSTANCE. CHLORE. GALERE. MAXIMIN. DAZA. CONSTANTIN I. Folles.** (294-313). *Londres, Trèves, Ticinum,Rome, Carthage...* 24 ens. Br. Très Beau dans l'ensemble, qqs Superbe. 2.000/2.600

250 - **MAXIMIEN-HERCULE. CONSTANCE. SEVERE II. CONSTANTIN**. Br. Ens. 8p. Très Beau. 600/1.000

251 - **LICINIUS. CONSTANTIN I. CRISPUS. Folles et nummi.** *Rome, Ticinum, Sirmium, Siscia, Londres, Lyon, Trèves, Arles, Antioche, Alexandrie...* Br. 115 environ. Très Beau dans l'ensemble. 3.500/4.000

252 - **CONSTANTIN I.** (324-337). **Nummi**. *Antioche, Cyzique, Heraclée, Constantinople, Nicomédie,...*Très Beau dans l'ensemble. 80 p. environ. 2.500/3.000

253 - **CONSTANTIN I. CONSTANT. CONSTANCE II CONSTANCE. GALLE. JULIEN. JOVIEN. GRATIEN. VALENTINIEN II. THEODOSE. HONORIUS... Nummi...** *Rome, Siscia, Nicomédie, Serdique, Aquilée...*130 environ. Très Beau. 6.000/7.000

254 - **HENRI II.** (1547-1559). **Douzain aux croissants.** *Rouen*. 1549. **HENRI IV**. (1589-1610). **Quart d'écu de Navarre.** 1600, 1603. (Dy. 1238; L. 1104). **Quart d'écu. 2e Type.** *Bayonne*. 1592, 1600. (Dy. 1224; L. 1066). Arg. Ens. 5p. T. B. à Très Beau. 1.800/2.300

255 - **CHARLES IX.** (1560-1574). **Teston.** *Bayonne*. 1562. *Toulouse*. s. d. (Dy. 1069, 1077; L. 899, 907). **HENRI III**. (1574-1589). **Quart d'écu**. *Poitiers*. 1587 ? *Nantes*. 1581. *Châlons-sur-Marne*. 1589. (Dy. 1133; L. 973, 975).**Quart d'écu de Navarre.** 1589. (P.A.3498). **Liard. Sol. Douzain.** Arg. Ens. 11p. T. B. à Très Beau. 2.300/2.800

256 - **HENRI III. Quart d'écu.** 1579. (Dy. 1133, L. 973). **HENRI IV**. (1589-1610). **Demi-Franc.** *Limoges*. 1592. 1604. (L. 1061). **Quart d'écu du Béarn**. 1608, 1609. (Dy. 1240, L. 1099). Arg. Ens. 5p. T. B. à Très Beau. 2.000/2.500

257 - **LOUIS XIII.** (1610-1643). **1/12e d'écu**. 1643. **LOUIS XIV**. (1643-1715). **1/12e d'écu mèche courte**. *Paris*. 1644. **4 Sols dits "des Traitants".** 1676. **4 Sols aux deux L**. *Bayonne*, 1692. **Quart d'écu mèche courte**. *Paris*. 1643. **LOUIS XV.** (1715-1774). **Petit Louis d'argent**. *La Rochelle*. 1720. (Dy. 1644, Dr. 538). Arg. Ens. 5p. T. B. à Très Beau. 2.500/3.000

258 - **HENRI II. Gros de Nesles. CHARLES X. Quart d'écu.** 1590. **LOUIS XIV. Demi-écu mèche longue**. *Montpellier*. 1652. **Demi-écu mèche courte.** *Paris*. 1644. **1/10e d'écu aux trois couronnes.** *Aix en Provence*. 1710. **5 Sols aux insignes.** *Strasbourg*. 1703. **LOUIS XV. 1/6e d'écu de France. 1/10e d'écu aux lauriers**. ... Ens. 16p. La plupart en arg. 1.800/2.200

259 - **LOUIS XVI.** (1774-1792). **30 Sols**. 1792. (Dy. 1720). **20 Sols. 10 Sols. 5 Sols.** 1792. A échanger en Assignats. Arg. Ens. 4p. Très Beau. 1.000/1.500

260 - **CONSULAT.** (1799-1804). **Quart de Franc.** *Paris*. An 12. (G. 342). An 13. (G. 346). **Premier Empire**. (1804-1814). **Franc.** *Strasbourg. Lyon*. 1808. (G. 446). *Paris*. 1812. (G. 447). **Demi-Franc.** *Paris*. 1808. (2). (G. 398). Arg. Ens. 7p. Très Beau. 2.500/3.000

261 - **NAPOLEON Ier. 40 Francs.** *Paris*. 1811. (Mazard 412, G. 255). Or. Ens. 3p. Presque Très Beau. 2.100/2.500

263 - **LOUIS XVIII à Ve REPUBLIQUE. Franc.** *Paris*. 1824, 1825. **HENRI V. Demi franc.** 1833. *Lille*. 1845... **Quart de Franc.** *Rouen*. 1827... **20 Centimes... 50 Centimes. 2 Francs. 5 Francs...** Ens. 20p. Très Beau. 2.500/3.000

264 - **Ve REPUBLIQUE (1959-). 5 Francs**. Arg. (G. 770). Ens. 195p. Arg. 1.000/1.300

265 - **Ensemble de monnaies Françaises XVIIIe/XIXe siècle.** 3 écus aux lauriers Louis XV et Louis XVI. Qqs Francs, qqs médaillettes, franc, quart de francs... 2 sols, 1 décime, 12 deniers... Arg. et br. Env. 100 pièces dans une mallette en skaï à 6 plateaux. B. à Très Beau. 3.000/3.500

MONNAIES MODERNES

266 - **CONSULAT. (1799-1804). 20 francs.** *Paris*. An 12. (G. 1020). **NAPOLEON Ier. (1804-1815). 20 francs.** *Paris*. 1808. (G. 1024). Or. Ens. 2p. Très Beau. 700/900

267 - **NAPOLEON Ier**. (1804-1815). **20 francs**. *Paris*. 1810, 1811, 1812 (2), 1813, 1814 (G. 1025). Or. Ens. 6 p. Très Beau. 1.800/2.200

268 - **NAPOLEON III.** (1852-1870). **100 francs tête laurée.** *Paris*. 1862. (G. 1136). Or. Très léger coup sur la tranche sinon Très Beau. 2.200/2.500

269 - **50 francs.** *Paris*. 1857. (G. 1111). Or. Très Beau. 1.000/1.200

270 - **IIIe REPUBLIQUE.** (1871-1940). **20 francs au coq.** (G. 1064a). **IIe REPUBLIQUE.** (1848-1852). **10 francs.** (G. 1012). **AUTRICHE. 8 florins.** 1876. (F. 419). **BELGIQUE. 20 francs**. 1877. **SUISSE. 20 francs.** 1902. (F. 499). Or. Ens. 5 p. Très Beau. 1.400/1.600

271 - **5 francs.** 1826. *Lille*. 1848. *Paris*. **Franc**. (2). **1/2 $**. (3). **Médailles**. Forêt de Belesta. (2). Ens. 9p. Arg. Très Beau. 300/400

272 - **7 coffrets de présentation.** Skaï et tissus. 200/300

273 - **Petits médailliers d'occasion**. 5 plateaux aux cases de tailles différentes. Clef. Bon état général. 500/800

274 - **Ensemble de 6 coffrets et album d'occasion dont 1 sans plateau.** 300/400

275 - **Ensemble de coffrets d'occasion dont 1 sans plateau.** 7 Ens. 300/500

276 - **2 médailliers d'occasion**. 5 tiroirs. 28 x 32 cm. Skaï. 600/700

BIBLIOTHÈQUE NATIONALE R.F. MED. ET ANT.

OCÉANE GRAPHIQUE/S.N.A.G.
LE HAVRE
Tél. 35.22.80.51

CONDITIONS DE VENTE

La vente sera faite au comptant.
Les acquéreurs paieront, en sus des enchères : **pour chaque lot adjugé.**

10, 864 %

L'expert se charge d'exécuter les ordres qui lui seront confiés, sans frais (Formulaire ci-inclus).
Tél : (1) 47. 70. 88. 67 et 47. 70. 35. 18
Téléphone pendant la vente : 44.83.40.86
Les conditions de la vente sont celles régies par la réglementation française concernant les ventes publiques.

La vente est faite expressément au comptant. En cas de paiement par chèque non certifié, la délivrance de l'objet pourra être différée jusqu'à l'encaissement du chèque.
En cas de paiement par chèque par l'adjudicataire, le transfert de propriété de l'objet n'aura lieu qu'après encaissement du chèque.

CONDITIONS OF SALE

Full cash settlement of the purchases will be required.
In addition to the sale price, the buyers will have to pay the following charges **for each individual purchase:**

10, 864%

Bids may be placed trough the Expert, by using the enclosed order.
Tel : (1) 47. 70. 88. 67 and 47. 70. 35. 18.
Phone number during the auction : 44.83.40.86
The conditions of sale are subject to existing French regulations regarding public auctions.

Les numéros 158 bis, 187, 261 figureront sur le procès-verbal de Mes COUTURIER-NICOLAY.

Les numéros 17 bis, 30 bis, 47, 49 bis, 59, 74, 75, 76, 91, 100, 106 bis, 111, 116, 119, 121, 122, 123, 124, 143 bis, 156 bis, 169, 170, 172, 173, 180, 189, 190, 191, 241 bis figureront sur le procès-verbal de Mes BEAUSSANT-LEFEVRE.

Le numéro 144 figurera sur le procès-verbal de Me GUIZZETTI à Reims.

Les numéros 215 à 241 sont sur le procès-verbal de Drouot Estimations.

ETATS DE CONSERVATION INDIQUES		SCALE DESCRIBING THE CONDITIONS OF THE COINS	
F.D.C. : Fleur de coin	10/ 10	Mint State	10/ 10
Superbe ou Splendide	8 à 9/ 10	Extremely fine or Splendid	8 - 9/ 10
Très Beau	6 à 7/ 10	Very fine	6 - 7/ 10
T. B.	4 à 5/ 10	Fine	4 - 5/ 10
B/ T. B.	2 à 3/ 10	Fair	2 - 3/ 10

Les numéros reproduits sur les planches sont précédés d'un astérisque.
The numbers identified with an asterisk are illustrated on the plates.